



**ปวงข้าพระพุทธเจ้า ขอน้อมเกล้าขอน้อมกระหม่อม
สำนึกในพระมหากรุณาธิคุณหาที่สุดมิได้**



**ข้าพระพุทธเจ้า
สภกรณ์อ้อมทรัพย์กองบัญชาการกองทัพอากาศ จำกัด**



สารบัญชากฎการทหารอากาศ การประชุมใหญ่สามัญ ประจำปี ๒๕๕๙

พี่น้องสมาชิกสหกรณ์ออมทรัพย์กองบัญชาการกองทัพอากาศ ที่รักทั้งหลาย

การประชุมใหญ่สามัญ ประจำปี ๒๕๕๙ ของสหกรณ์ออมทรัพย์กองบัญชาการกองทัพอากาศ จำกัด ได้เวียนมาครบอีกวาระหนึ่ง นับเป็นโอกาสอันดีที่สมาชิกทุกคนจะได้มาพบปะกัน เพื่อรับทราบข้อมูลข่าวสาร และการเปลี่ยนแปลงต่างๆ ที่เกิดขึ้นในรอบ ๑ ปี พร้อมทั้งเป็นการแลกเปลี่ยนความคิดเห็นร่วมกันของสมาชิก ซึ่งจะนำไปสู่การพัฒนาและความเจริญก้าวหน้าต่อไป

ตลอดระยะเวลาการดำเนินงานในรอบปีที่ผ่านมา ผมขอขอบคุณและขอชื่นชมคณะกรรมการดำเนินการสหกรณ์ และเจ้าหน้าที่ทุกคน ที่ได้ทุ่มเทมุ่งมั่นในการปฏิบัติภารกิจของสหกรณ์ให้เกิดความมั่นคง และอำนวยความสะดวกสูงสุดแก่สมาชิก รวมทั้งดำเนินการไปตามแผนงานด้วยความซื่อสัตย์สุจริต เสียสละ สร้างผลประโยชน์ให้แก่สมาชิกด้วยความเป็นธรรม ส่งผลให้สหกรณ์มีผลประกอบการที่ดี ประสบความสำเร็จ ในการดำเนินงาน เป็นที่พึงหลักทางด้านการเงินและสวัสดิการโดยรวมต่อสมาชิก

ในโอกาสนี้ ผมขออำนวยพรให้การประชุมใหญ่สามัญ ประจำปี ๒๕๕๙ ดำเนินไปด้วยความเรียบร้อย บรรลุผลสำเร็จตามวัตถุประสงค์ รวมทั้งขอให้คณะกรรมการดำเนินการ คณะผู้ตรวจสอบกิจการ ที่ปรึกษา เจ้าหน้าที่และสมาชิกทุกท่าน ประสบแต่ความสุข ความเจริญ คิดหวังสิ่งใดขอให้สัมฤทธิ์ผลในสิ่งอันพึงปรารถนาทุกประการ

พลอากาศเอก

(จอม รุ่งสว่าง)

ผู้บัญชาการทหารอากาศ



สารประธานกรรมการดำเนินการ

ปี 2559 สหกรณ์ไทยได้จัดตั้งมาเป็นเวลา 100 ปี ขณะที่สหกรณ์ออมทรัพย์กองบัญชาการกองทัพอากาศ จำกัด ได้ดำเนินกิจการเข้าสู่ปีที่ 33 การบริหารงานสหกรณ์ฯ นั้น ได้ยึดมั่นในปรัชญาสหกรณ์ ดำเนินงานตามแผนงานและเป้าหมาย ด้วยความซื่อสัตย์ สุจริต โปร่งใส ส่งเสริมผลประโยชน์ทางเศรษฐกิจ และสังคมของบรรดาสมาชิก โดยยึดหลักช่วยตนเองและช่วยเหลือซึ่งกันและกัน

ด้วยสถานการณ์ทางเศรษฐกิจและเหตุการณ์ด้านการดำเนินงานของสหกรณ์อื่นๆ ที่ผ่านมา ทำให้เกิดข้อสงสัยถึงความมั่นคงของสหกรณ์ คณะกรรมการดำเนินการได้มีการแก้ไขระเบียบ ขั้นตอนการปฏิบัติ เพื่อให้เกิดความรัดกุมและสะดวกรวดเร็ว สอดคล้องกับสถานการณ์ โดยยึดผลประโยชน์ต่อสมาชิกโดยรวม และกิจการของสหกรณ์ให้มั่นคง

สำหรับผลประกอบการในปีนี้ สหกรณ์ออมทรัพย์กองบัญชาการกองทัพอากาศ จำกัด มีสินทรัพย์รวมถึง 2,474.00 ล้านบาท นำไปลงทุนในธุรกรรมต่าง ๆ ตามกรอบข้อบังคับของสหกรณ์ฯ จนมี กำไรสุทธิ 89,246,517.39 ล้านบาท เพิ่มขึ้นจากปีก่อน 5.20 ล้านบาท ซึ่งผลกำไรได้จัดสรรเป็นทุนตามข้อบังคับ เป็นสวัสดิการต่าง ๆ ให้กับสมาชิก และนำมาแบ่งปันในหมู่สมาชิกในรูปเงินปันผลและเงินเฉลี่ยคืน ดังจะเห็นได้ว่า ผลการดำเนินการดังกล่าวได้แสดงให้เห็นถึงการพัฒนาของสหกรณ์ที่เติบโตก้าวหน้ามาตลอด ทั้งนี้เกิดจากความร่วมมือร่วมใจกันในหมู่สมาชิก คณะกรรมการดำเนินการ ที่ปรึกษาและเจ้าหน้าที่ รวมทั้งได้รับการสนับสนุนจากกองทัพอากาศเป็นอย่างดี

ในโอกาสการประชุมใหญ่สามัญ ประจำปี 2559 ขออาราธนาคุณพระศรีรัตนตรัยและสิ่งศักดิ์สิทธิ์ทั้งหลาย ได้โปรดอำนวยพรให้การประชุมใหญ่ครั้งนี้ เป็นไปด้วยความราบรื่น ให้กิจการสหกรณ์ฯ มีความเจริญก้าวหน้ายิ่ง ๆ ขึ้นไป ตลอดจนขอให้คณะกรรมการดำเนินการ ฝ่ายจัดการและสมาชิกสหกรณ์ฯ ทุกท่านจงประสบแต่ความสุข ความเจริญ มีสุขภาพกายใจที่แข็งแรง สำเร็จผลในหน้าที่การงานและสิ่งอันพึงปรารถนาทุกประการ

พลอากาศเอก

(วิรัตน์ มณีชัย)

ประธานกรรมการดำเนินการ

สหกรณ์ออมทรัพย์กองบัญชาการกองทัพอากาศ จำกัด

คณะกรรมการดำเนินการ
สหกรณ์ออมทรัพย์กองบัญชาการกองทัพอากาศ จำกัด ประจำปี 2559



พลอากาศเอก วิจารณ์ มณีนิยม
ประธานกรรมการ



พลอากาศเอก สุทธิพันธ์ กฤษณคุปต์
รองประธานกรรมการ 1



พลอากาศเอก เผลด็จ วงษ์ปิ่นแก้ว
รองประธานกรรมการ 2



พลอากาศเอก นิรันดร์ ยิ้มสรวล
กรรมการ



พลอากาศเอก พงศธร ไชยเสน
กรรมการ



พลอากาศเอก อ่ำพล อิ่มบัว
กรรมการ



พลอากาศเอก มานะ ประสพศรี
กรรมการ



พลอากาศเอก ชวรัตน์ มารุ่งเรือง
กรรมการ



พลอากาศโท วิเชียร ธรรมมาธร
กรรมการ



พลอากาศโท วันชัย นุชเกษม
กรรมการ



พลอากาศโท ณัฐพงษ์ วิริยะคุปต์
กรรมการ



พลอากาศโท วสันต์ อยู่ประเสริฐ
กรรมการและเลขานุการ



พลอากาศโท สุทัศน์ แสงเดชะ
กรรมการและเหรัญญิก



พลอากาศตรี ปรีชา ชมบุญ
กรรมการ



พลอากาศตรี สุรพล เถาปฐุม
กรรมการและผู้ช่วยเลขานุการ

ที่ปรึกษา ผู้สอบบัญชี ผู้ตรวจสอบกิจการ ประจำปี 2559



พลอากาศโท โสภณ สรรพนุเคราะห์
ที่ปรึกษาสหกรณ์



นาวาอากาศโท จักรพันธ์ คงศักดิ์
ที่ปรึกษากฎหมาย



นายมนตรี ช่วยชู
ผู้สอบบัญชี



นาวาอากาศเอกหญิง สิริภรณ์ ชูรส
ผู้ตรวจสอบกิจการ

ฝ่ายจัดการสหกรณ์



นาวาอากาศเอก ชูชาติ บุญจันทิก
ผู้จัดการ

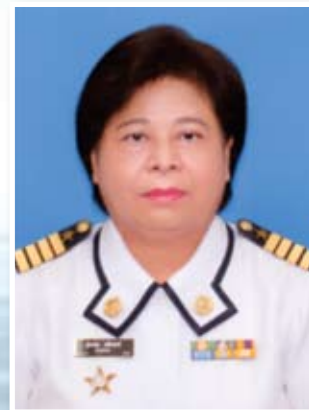

นาวาอากาศเอกหญิง อุไรวรรณ เสถียรพจน์
รองผู้จัดการ

ฝ่ายการเงิน



นาวาอากาศเอกหญิง จันทนา นาคมาลี
หัวหน้าฝ่าย



นางจิริสุดา จันทมาศ
เจ้าหน้าที่



นายวัชรพล ละเอียด
เจ้าหน้าที่

ฝ่ายบัญชี



นางสาวบุศกร บุญรัตน์ผลิน
หัวหน้าฝ่าย



นางกาญจนา สุดใจ
เจ้าหน้าที่



นางสาวเบญจมาศ เรืองประชุม
เจ้าหน้าที่

ฝ่ายสินเชื่อ



นายรุจ เสาวมล
หัวหน้าฝ่าย



นางสาวเมษณี มณีเลิศ
เจ้าหน้าที่



นายสมประสงค์ คงทเวช
เจ้าหน้าที่

ฝ่ายจัดเก็บ



นางสุทาร์ตน์ กล่ำรัมย์
หัวหน้าฝ่าย



นางชลดตา พุเกษม
เจ้าหน้าที่

ฝ่ายธุรการและประชาสัมพันธ์



นางวีรนนท์ จันทอง
หัวหน้าฝ่าย



นางสาวจรัสศรี ปรางค์แก้ว
เจ้าหน้าที่

ฝ่ายทะเบียนหุ้นและบัญชีเงินกู้



นางเบญจวรรณ อินจินดี
หัวหน้าฝ่าย



นางณัฐมา หอมทวี
เจ้าหน้าที่

คณะกรรมการบริหารงาน

- | | | |
|-----------------------|--------------|---------------------|
| 1. พลอากาศเอก เผล็จ | วงศ์ปิ่นแก้ว | ประธานกรรมการ |
| 2. พลอากาศเอก ชวรัตน์ | มารุ่งเรือง | กรรมการ |
| 3. พลอากาศเอก อำพล | อิมบัว | กรรมการ |
| 4. พลอากาศโท วันชัย | นุชเกษม | กรรมการ |
| 5. พลอากาศตรี สุรพล | เถาปฐม | กรรมการและเลขานุการ |

คณะกรรมการเงินกู้

- | | | |
|----------------------|--------------|---------------------|
| 1. พลอากาศเอก เผล็จ | วงศ์ปิ่นแก้ว | ประธานกรรมการ |
| 2. พลอากาศโท วิเชียร | ธรรมมาตร | กรรมการ |
| 3. พลอากาศโท สุทัศน์ | แสงเดชะ | กรรมการและเลขานุการ |

คณะกรรมการศึกษาแนะนำช่องทางการลงทุนและการบริหารเงินรับฝาก

- | | | |
|----------------------|--------------|---------------------|
| 1. พลอากาศโท โสภณ | สรพนุเคราะห์ | ที่ปรึกษาสหกรณ์ |
| 2. พลอากาศเอก พงศธร | ไชยเสน | ประธานกรรมการ |
| 3. พลอากาศเอก อำพล | อิมบัว | กรรมการ |
| 4. พลอากาศโท ญัฐพงษ์ | วิริยะคุปต์ | กรรมการ |
| 5. พลอากาศโท วสันต์ | อยู่ประเสริฐ | กรรมการ |
| 6. พลอากาศตรี สุรพล | เถาปฐม | กรรมการและเลขานุการ |

คณะกรรมการพิจารณาจ่ายเงินสงเคราะห์ผู้ประสบภัย

- | | | |
|--------------------------|-----------|---------------------|
| 1. พลอากาศเอก สุทธิพันธ์ | กฤษณคุปต์ | ประธานกรรมการ |
| 2. พลอากาศเอก มานะ | ประสพศรี | กรรมการ |
| 3. พลอากาศตรี ปรีชา | ชมบุญ | กรรมการและเลขานุการ |

คณะกรรมการพิจารณาทุนการศึกษา

- | | | |
|------------------------|-------------|---------------------|
| 1. พลอากาศเอก นิรันดร์ | ยิ้มสรवल | ประธานกรรมการ |
| 2. พลอากาศเอก ชวรัตน์ | มารุ่งเรือง | กรรมการ |
| 3. พลอากาศโท วิเชียร | ธรรมมาตร | กรรมการ |
| 4. พลอากาศโท วันชัย | นุชเกษม | กรรมการและเลขานุการ |

คณะกรรมการประเมินผลงานเจ้าหน้าที่สหกรณ์

- | | | |
|--------------------------|-----------|---------------------|
| 1. พลอากาศเอก สุทธิพันธ์ | กฤษณคุปต์ | ประธานกรรมการ |
| 2. พลอากาศเอก นิรันดร์ | ยิ้มสรवल | กรรมการ |
| 3. พลอากาศเอก พงศธร | ไชยเสน | กรรมการและเลขานุการ |



ที่ กษ ๑๑๑๐/ ๒๒๕๐

สำนักงานส่งเสริมสหกรณ์กรุงเทพมหานคร พื้นที่ ๒
๓๕๒ ถ.สีหบุรานุกิจ เขตมีนบุรี กทม. ๑๐๕๑๐

๓๐ กันยายน ๒๕๕๙

เรื่อง ผลการจัดมาตรฐานสหกรณ์ ประจำปี ๒๕๕๙

เรียน ประธานกรรมการ.....สหกรณ์ออมทรัพย์กองบัญชาการกองทัพอากาศ.....

ตามที่กรมส่งเสริมสหกรณ์มีนโยบายใช้การจัดมาตรฐานสหกรณ์เป็นกลไกสำคัญในการพัฒนาสหกรณ์ให้มีความเข้มแข็งและยั่งยืน โดยมีการจัดมาตรฐานสหกรณ์ตั้งแต่ประมาณ พ.ศ. ๒๕๔๕ มาโดยลำดับ และได้ปรับปรุงการจัดระดับมาตรฐานสหกรณ์พิจารณาจากผลการดำเนินงานและกระบวนการจัดการภายในของสหกรณ์ ซึ่งได้กำหนดระดับมาตรฐานสหกรณ์ออกเป็นสี่ระดับ คือ ระดับดีเลิศ ระดับดีมาก ระดับดี และไม่ผ่านเกณฑ์มาตรฐานสหกรณ์ นั้น

สำนักงานส่งเสริมสหกรณ์กรุงเทพมหานคร พื้นที่ ๒ ได้ดำเนินการจัดระดับมาตรฐานสหกรณ์ประจำปี ๒๕๕๙ เสร็จเรียบร้อยแล้ว จึงขอแจ้งว่า ผลการจัดมาตรฐานสหกรณ์ ประจำปี ๒๕๕๙ สหกรณ์ท่านมีผลอยู่ในระดับ *ดีเลิศ* มาเพื่อทราบ และเป็นข้อมูลในการพัฒนาสหกรณ์ต่อไป

จึงเรียนมาเพื่อโปรดทราบ

ขอแสดงความนับถือ

(นายธนิต จันทรประทีป)

ผู้อำนวยการสำนักงานส่งเสริมสหกรณ์กรุงเทพมหานคร พื้นที่ ๒

กลุ่มจัดตั้งและส่งเสริมสหกรณ์

โทร. ๐ ๒๙๑๔ ๕๗๖๗ ต่อ ๑๑๓

โทรสาร ๐ ๒๕๔๐ ๗๒๐๓

ไปรษณีย์อิเล็กทรอนิกส์ : cpd_cpoa๒@cpd.go.th

ประวัติ ๑๐๐ ปี สหกรณ์ไทย

ในปลายสมัยรัชกาลที่ ๕ มีการติดต่อค้าขายส่งออกข้าวไปขายต่างประเทศแต่หน่วยการผลิต โดยทั่วไปเป็นครัวเรือนชาวนาปลูกข้าว เพื่อเลี้ยงครอบครัวในช่วงปีหนึ่ง ๆ เมื่อสภาพเศรษฐกิจเปลี่ยนแปลงปัจจัยการผลิตมีราคาสูงขึ้น ชาวนาจึงต้องการเงินมาลงทุนขยายการผลิต แต่การเป็นหนี้ทำให้ชาวนาทกอยู่ในฐานะลำบาก สูญเสีย กรรมสิทธิ์ ทอดทิ้งที่นา และหลบหนีหนี้สิน ทางกรจึงมีแนวคิดจะตั้งธนาคารเกษตรเพื่อแก้ไขปัญหา แต่ติดขัดเรื่องหลักประกันเงินกู้จึงต้องล้มเลิกไป

เมื่อ พ.ศ. ๒๔๕๖ แบนค์สยามกัมมาจล จำกัด (ธนาคารไทยพาณิชย์ จำกัด) ประสบวิกฤตการณ์ กระทรวงพระคลังมหาสมบัติคิดจะตัดแปลงให้เป็นธนาคารราษฎรกู้ยืมแห่งชาติ โดยได้เชิญเซอร์เบอร์นาร์ด ฮันเตอร์ หัวหน้าธนาคารแห่งมีทราส ประเทศอินเดีย เพื่อศึกษาแนวทาง โดยแนะนำให้ประชาชนรวมกันตั้งสมาคม เพื่อช่วยเหลือซึ่งกันและกัน และเป็นหลักประกันการกู้ยืมเงิน และช่วยเหลืออุตสาหกรรมชนบท ซึ่งพระราชวงศ์เธอกรมหมื่นพิทยาลงกรณ ทรงพระราชบัญญัติศัพท์สมาคมชนิดนี้เป็นภาษาไทยว่า “สหกรณ์”

ในสมัยรัชกาลที่ ๖ เมื่อวันที่ ๑ กันยายน ๒๔๕๘ ได้มีการเปลี่ยนแปลงกรมสถิติพิทยาลงกรณเป็นการพาณิชย์และสถิติพยากรณ์ มีส่วนราชการ ๓ ส่วน คือ การพาณิชย์ การสถิติพยากรณ์และการสหกรณ์ โดยพระราชวงศ์เธอกรมหมื่นพิทยาลงกรณ เป็นอธิบดีกรมนี้เป็นพระองค์แรก รวมทั้งการออกกฎหมาย มีบทบัญญัติการจัดตั้งสหกรณ์ในพระราชบัญญัติสมาคมแก้ไขเพิ่มเติม พ.ศ. ๒๔๕๙ และได้จดทะเบียนจัดตั้งสหกรณ์แห่งแรก คือ สหกรณ์วัดจันทร์ การดำเนินงานประสบผลสำเร็จจึงได้ขยายไปยังจังหวัดลพบุรี และพระนครศรีอยุธยา เมื่อสิ้นปี พ.ศ. ๒๔๖๓ มีสหกรณ์ตั้งขึ้น ๖๐ สมาคม สมาชิก ๑,๑๙๐ คน กู้เงินจากธนาคารไทยพาณิชย์ จำกัด รวม ๓๐๓,๖๖๘.๗๗ บาท สหกรณ์หนึ่งๆ มีสมาชิกประมาณ ๒๐ คน

สหกรณ์ระยะขยายตัว (ปี พ.ศ. ๒๔๗๖ ถึง พ.ศ. ๒๔๙๗)

การทดลองจัดตั้งสหกรณ์ได้ผลเป็นที่น่าพอใจ ทางราชการจึงส่งเสริมให้มีการจัดตั้งสหกรณ์มากขึ้น มีได้จำกัด เฉพาะสหกรณ์หาทุนเท่านั้น มีสหกรณ์รูปร่างอื่นทั้งในด้านการผลิต การบริโภค การบริการและการตลาด ทั้งในเมืองและชนบท โดยได้ออกกฎหมายสหกรณ์ฉบับแรกขึ้นในปี พ.ศ.๒๔๗๑

หลังจากเปลี่ยนแปลงการปกครองปี พ.ศ. ๒๔๗๕ สหกรณ์ได้รับการสนับสนุนจากรัฐบาลจึงขยายตัวอย่างรวดเร็ว ในสมัยรัฐบาลจอมพล ป. พิบูลสงคราม ได้ยกฐานะงานสหกรณ์จากระดับกรม ขึ้นไปเป็นกระทรวงในปี พ.ศ. ๒๔๙๕ ในช่วงปี พ.ศ. ๒๔๗๖ ถึง พ.ศ. ๒๔๙๗ มีสหกรณ์ ๒๒ ประเภท แบ่งเป็นไม่จำกัดสินใช้ ๕ ประเภท และจำกัดสินใช้ ๑๗ ประเภท มีสหกรณ์จำนวน ๑๐,๓๓๘ สมาคม ในท้องที่ ๖๓ จังหวัด

สหกรณ์ในระยะเปลี่ยนแปลง

การเปลี่ยนแปลง ครั้งที่ ๑ (พ.ศ. ๒๔๙๘ - พ.ศ. ๒๕๑๑) จำนวนสหกรณ์ลดลงภายหลังจากยุบกระทรวงสหกรณ์ ลดลงเป็นระดับกรม ในกระทรวงพัฒนาการแห่งชาติที่ตั้งขึ้นใหม่ โดยมุ่งเน้นพัฒนาประเทศด้านชลประทาน ทางหลวงแผ่นดิน และการศึกษา พร้อมทั้งยุบธนาคารเพื่อการสหกรณ์ ในปี พ.ศ.๒๕๐๙

การเปลี่ยนแปลง ครั้งที่ ๒ (พ.ศ. ๒๕๑๑ - พ.ศ. ๒๕๑๔) เป็นการเปลี่ยนแปลงเนื่องจาก การรวบรวมสหกรณ์ หาทุนเล็กๆ เข้าด้วยกัน เป็นสหกรณ์การเกษตรขนาดใหญ่ในระดับอำเภอ ซึ่งการรวบรวมสหกรณ์ เริ่มตั้งแต่ปี พ.ศ. ๒๕๑๒ แล้วเสร็จในปี พ.ศ. ๒๕๑๔

การเปลี่ยนแปลง ครั้งที่ ๓ (พ.ศ. ๒๕๑๕ ถึงปัจจุบัน) การเปลี่ยนแปลงครั้งนี้สืบเนื่องจากคำสั่งรัฐบาล คณะปฏิวัติ ยุบกระทรวงพัฒนาการแห่งชาติ เมื่อวันที่ ๓๐ กันยายน พ.ศ. ๒๕๑๕ และตั้งเป็นกระทรวงเกษตรและสหกรณ์ มีงานด้านสหกรณ์อยู่ ๒ กรม คือ กรมส่งเสริมสหกรณ์ และกรมตรวจบัญชีสหกรณ์

กราฟแสดงผลการดำเนินงาน ตั้งแต่ปี 2555 - 2559

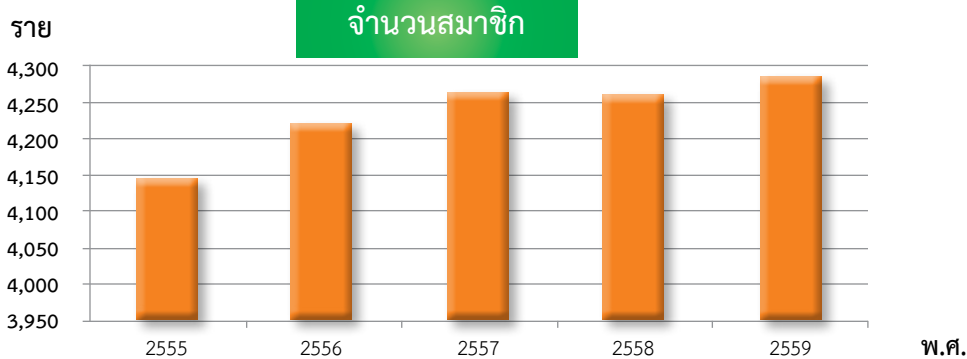

พ.ศ.	2555	2556	2557	2558	2559
จำนวนสมาชิก	4,220	4,264	4,260	4,282	4,330

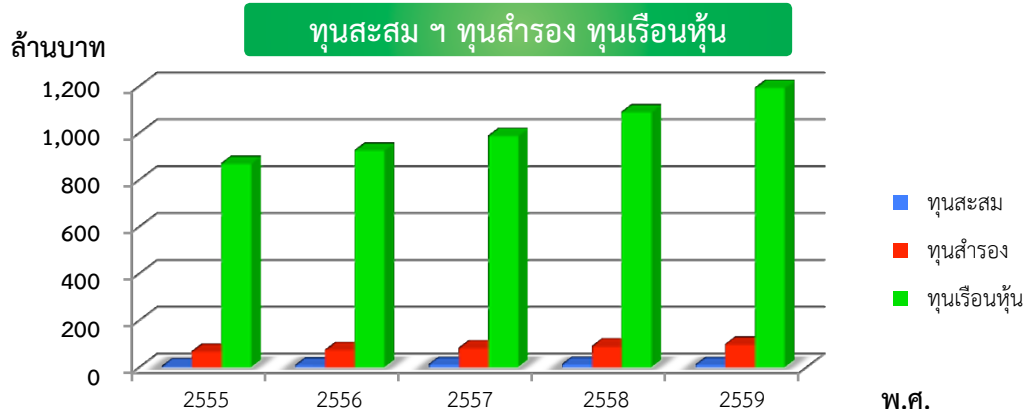

พ.ศ.	2555	2556	2557	2558	2559
ทุนสะสม	6.610	10.924	14.102	15.299	13.212
ทุนสำรอง	69.065	75.647	83.453	91.510	99.915
ทุนเรือนหุ้น	872.183	927.924	989.586	1,091.667	1,194.810

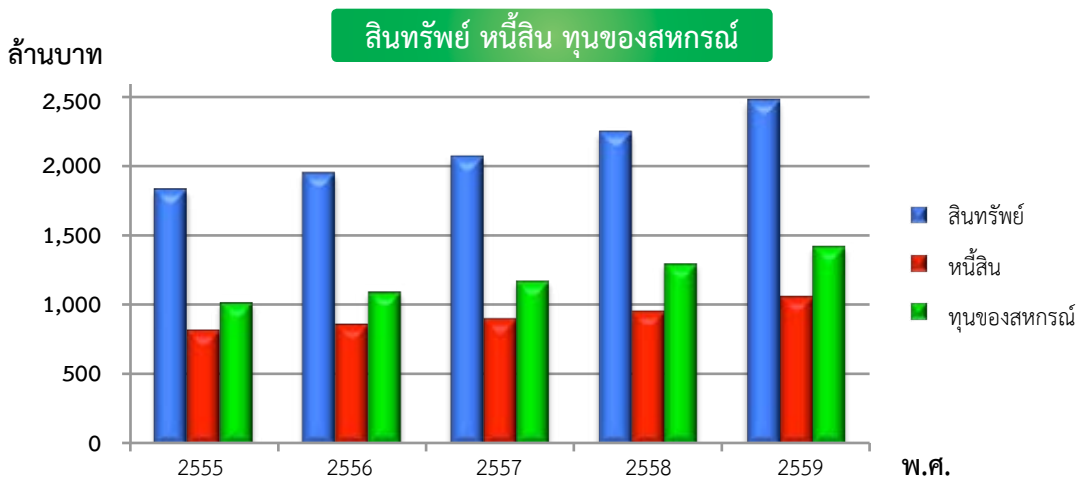

พ.ศ.	2555	2556	2557	2558	2559
สินทรัพย์	1,831.609	1,950.564	2,066.225	2,243.904	2,474.002
หนี้สิน	817.935	859.474	898.521	952.108	1,057.291
ทุนของสหกรณ์	1,013.673	1,091.089	1,167.704	1,291.796	1,416.710

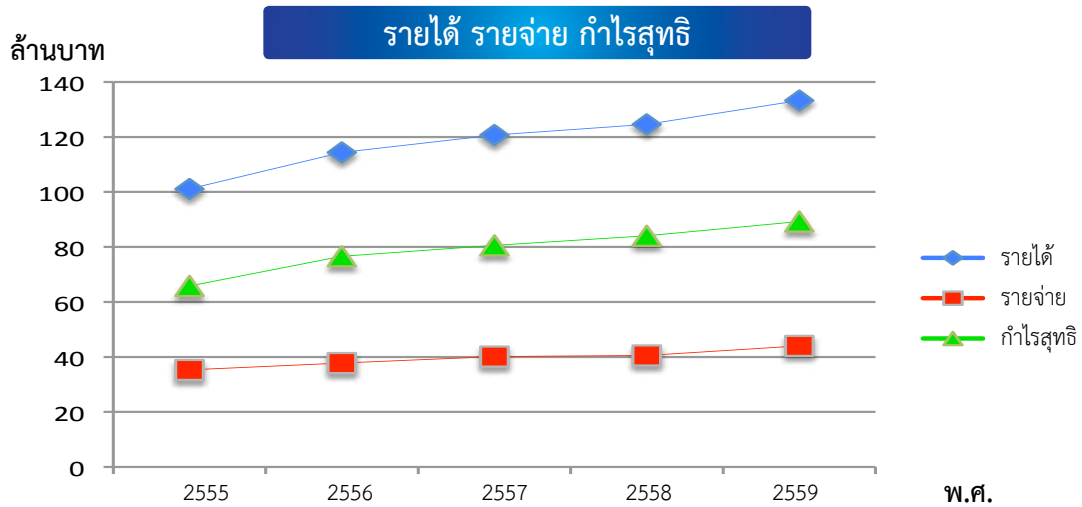

พ.ศ.	2555	2556	2557	2558	2559
รายได้	101.132	114.424	120.688	124.613	133.311
รายจ่าย	35.318	37.830	40.127	40.570	44.065
กำไรสุทธิ	65.814	76.594	80.561	84.043	89.246

ข้อมูลการจัดสรรกำไรสุทธิ 89,246,517.39 บาท

(รายได้ 133,311,144.16 - ค่าใช้จ่าย 44,064,626.77 = กำไรสุทธิ 89,246,517.39)

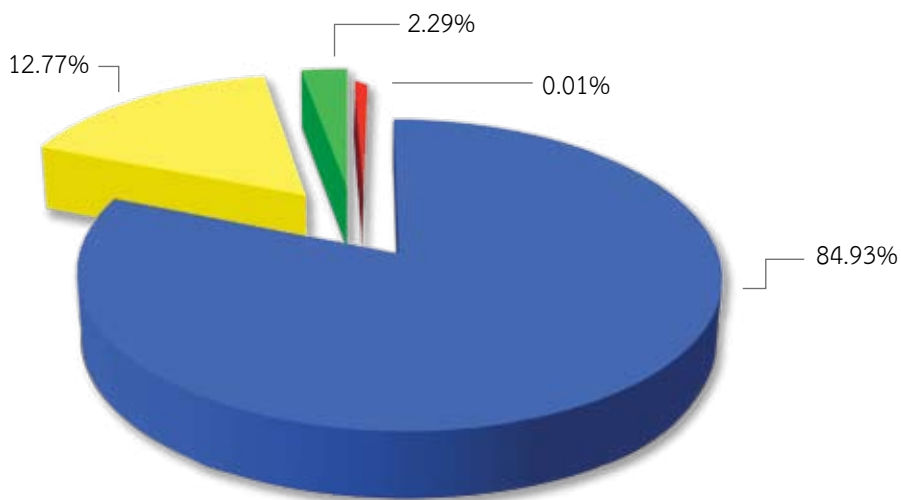

	ล้านบาท	ร้อยละ
กลับคืนมาเป็นของสมาชิกโดยตรง	75.79	84.93
เป็นผลประโยชน์แก่สมาชิก	11.39	12.77
กองทุนสวัสดิการ, โบนัสของกรรมการและเจ้าหน้าที่	2.05	2.29
ค่าบำรุงสันนิบาตสหกรณ์	0.01	0.01
รวมทั้งสิ้น	89.24	100



สหกรณ์ออมทรัพย์กองบัญชาการกองทัพอากาศ จำกัด

ROYAL THAI AIR FORCE HEADQUARTERS SAVINGS AND CREDIT COOPERATIVE LIMITED

เลขที่ 171 หมู่ 10 ถนนพหลโยธิน แขวงสนามบิน เขตดอนเมือง กรุงเทพมหานคร 10210

โทร.0 2155 2101,0 2155 1699 โทรสาร 0 2523 3831 กด 25 www.rtaf-sacco.com

ที่ สอ.บก.ทอ.2044/2559

๒๓ ตุลาคม 2559

เรื่อง ขอเชิญประชุมใหญ่สามัญ ประจำปี 2559

เรียน สมาชิกสหกรณ์ออมทรัพย์กองบัญชาการกองทัพอากาศ จำกัด

ตามมติที่ประชุมคณะกรรมการดำเนินการสหกรณ์ออมทรัพย์กองบัญชาการกองทัพอากาศ จำกัด ครั้งที่ 8/2559 เมื่อวันที่ 31 สิงหาคม 2559 ได้กำหนดการประชุมใหญ่สามัญ ประจำปี 2559 ในวันจันทร์ที่ 7 พฤศจิกายน 2559 เวลา 0900 ณ หอประชุมกานตรัตน์ ซึ่งมีระเบียบวาระการประชุมดังนี้

- ระเบียบวาระที่ 1 เรื่อง ประธาน ฯ แจ้งให้ที่ประชุมทราบ
- ระเบียบวาระที่ 2 เรื่อง รับรองรายงานการประชุมใหญ่สามัญ ประจำปี 2558
- ระเบียบวาระที่ 3 เรื่อง รับทราบสมาชิกเข้าใหม่และลาออกจากสหกรณ์ ฯ ระหว่างปี 2559
- ระเบียบวาระที่ 4 เรื่อง รายงานผลการดำเนินงานของสหกรณ์ ฯ ประจำปี 2559
- ระเบียบวาระที่ 5 เรื่อง รายงานของผู้ตรวจสอบกิจการของสหกรณ์ออมทรัพย์กองบัญชาการกองทัพอากาศ จำกัด
- ระเบียบวาระที่ 6 เรื่อง รายงานของผู้สอบบัญชีและพิจารณาอนุมัติงบการเงิน ประจำปี 2559
- ระเบียบวาระที่ 7 เรื่อง พิจารณาอนุมัติการจัดสรรกำไรสุทธิ ประจำปี 2559
- ระเบียบวาระที่ 8 เรื่อง รับทราบแผนงานและประมาณการรายจ่าย ประจำปี 2560
- ระเบียบวาระที่ 9 เรื่อง พิจารณากำหนดวงเงินซึ่งสหกรณ์ฯ อาจกู้ยืมหรือค้ำประกัน ประจำปี 2560
- ระเบียบวาระที่ 10 เรื่อง พิจารณาอนุมัติให้สหกรณ์นำเงินไปฝากหรือลงทุน
- ระเบียบวาระที่ 11 เรื่อง พิจารณาเลือกตั้งผู้ตรวจสอบกิจการ ประจำปี 2560 และกำหนดค่าตอบแทน
- ระเบียบวาระที่ 12 เรื่อง พิจารณาคัดเลือกผู้สอบบัญชี ประจำปี 2560 และกำหนดค่าธรรมเนียมการตรวจสอบ
- ระเบียบวาระที่ 13 เรื่อง พิจารณาโอนเงินปันผลและเงินเฉลี่ยคืนค้างจ่ายเกิน 10 ปี เข้าเป็นทุนสำรอง
- ระเบียบวาระที่ 14 เรื่อง พิจารณาเลือกตั้งกรรมการดำเนินการสหกรณ์ออมทรัพย์กองบัญชาการกองทัพอากาศ จำกัด
- ระเบียบวาระที่ 15 เรื่อง อื่น ๆ (ถ้ามี)

จึงเรียนมาเพื่อขอเชิญสมาชิกเข้าร่วมประชุมฯ ตามวัน เวลา และสถานที่ดังกล่าว โดยพร้อมเพรียงกัน

พลอากาศโท *พลโท ยิ่งศักดิ์*

(วสันต์ อยู่ประเสริฐ)

กรรมการดำเนินการและเลขานุการ
สหกรณ์ออมทรัพย์กองบัญชาการกองทัพอากาศ จำกัด

สารบัญ

หน้า

ระเบียบวาระที่ 1	เรื่อง ประธาน ฯ แจ้งให้ที่ประชุมทราบ	1
ระเบียบวาระที่ 2	เรื่อง รับรองรายงานการประชุมใหญ่สามัญ ประจำปี 2558	1
ระเบียบวาระที่ 3	เรื่อง รับทราบสมาชิกเข้าใหม่และลาออกจากสหกรณ์ฯ ระหว่างปี 2559	56
ระเบียบวาระที่ 4	เรื่อง รายงานผลการดำเนินงานของสหกรณ์ฯ ประจำปี 2559	56
ระเบียบวาระที่ 5	เรื่อง รายงานของผู้ตรวจสอบกิจการสหกรณ์ออมทรัพย์ กองบัญชาการกองทัพอากาศ จำกัด	57
ระเบียบวาระที่ 6	เรื่อง รายงานของผู้สอบบัญชีและพิจารณาอนุมัติงบการเงิน ประจำปี 2559	64
ระเบียบวาระที่ 7	เรื่อง พิจารณาอนุมัติการจัดสรรกำไรสุทธิ ประจำปี 2559	93
ระเบียบวาระที่ 8	เรื่อง รับทราบแผนงานและประมาณการรายจ่าย ประจำปี 2560	95
ระเบียบวาระที่ 9	เรื่อง พิจารณากำหนดวงเงินซึ่งสหกรณ์ฯ อาจกู้ยืมหรือค้ำประกัน ประจำปี 2560	103
ระเบียบวาระที่ 10	เรื่อง พิจารณาอนุมัติให้สหกรณ์นำเงินไปฝากหรือลงทุน	103
ระเบียบวาระที่ 11	เรื่อง พิจารณาเลือกตั้งผู้ตรวจสอบกิจการ ประจำปี 2560 และกำหนดค่าตอบแทน	104
ระเบียบวาระที่ 12	พิจารณาคัดเลือกผู้สอบบัญชี ประจำปี 2560 และกำหนดค่าธรรมเนียมการตรวจสอบ	104
ระเบียบวาระที่ 13	เรื่อง พิจารณาโอนเงินปันผลและเงินเฉลี่ยคืนค้างจ่ายเกิน 10 ปี เข้าเป็นทุนสำรอง	106
ระเบียบวาระที่ 14	เรื่อง พิจารณาเลือกตั้งกรรมการดำเนินการสหกรณ์ออมทรัพย์ กองบัญชาการกองทัพอากาศ จำกัด	106
ระเบียบวาระที่ 15	เรื่อง อื่น ๆ (ถ้ามี)	107

รายงานการประชุมสหกรณ์ออมทรัพย์กองบัญชาการกองทัพอากาศ จำกัด
การประชุมใหญ่สามัญ ประจำปี 2558
เมื่อวันพฤหัสบดีที่ 12 พฤศจิกายน 2558
ณ หอประชุมกานตรัตน์

คณะกรรมการดำเนินการ ประจำปี 2558 มาประชุม

1. พล.อ.อ.อานนท์ จารยะพันธุ์	ประธานกรรมการ
2. พล.อ.อ.สุทธิพันธ์ กฤษณคุปต์	รองประธานกรรมการ 1
3. พล.อ.อ.วิธาน มณีน้อย	รองประธานกรรมการ 2
4. พล.อ.อ.ชูชาติ บุญชัย	กรรมการ
5. พล.อ.อ.ยรรยง คั่นธสร	กรรมการ
6. พล.อ.อ.ธนู ปานสุวรรณ	กรรมการ
7. พล.อ.ท.ชวรัตน์ มารุ่งเรือง	กรรมการ
8. พล.อ.ท.มานะ ประสพศรี	กรรมการ
9. พล.อ.ท.พงศธร ไชยเสน	กรรมการ
10. พล.อ.ท.ไกรพล ยิ่งยืน	กรรมการและเลขานุการ
11. พล.อ.ต.สุทัศน์ แสงเดชะ	กรรมการและเหรัญญิก
12. พล.อ.ต.วสันต์ อยู่ประเสริฐ	กรรมการและผู้ช่วยเลขานุการ

คณะกรรมการดำเนินการ ประจำปี 2558 ไม่มาประชุม

1. พล.อ.อ.วิสุรินทร์ มูลละ	กรรมการ (ติตราชการ)
2. พล.อ.อ.นิรันดร์ ยิ้มสรวล	กรรมการ (ติตราชการ)
3. พล.อ.ท.อำพล อิมบัว	กรรมการ (ติตราชการ)

สมาชิกเข้าร่วมประชุม

จำนวนสมาชิกทั้งสิ้น 1,739 คน

ผู้เข้าร่วมประชุม

1. พล.อ.ท.โสภณ สรรพนุเคราะห์	ที่ปรึกษาสหกรณ์
2. น.อ.ชูชาติ บุญจันทิก	ผู้จัดการ
3. น.อ.หญิง อุไรวรรณ เสถียรพจน์	รองผู้จัดการ
4. น.อ.วันชัย ม้าสุวรรณ	ที่ปรึกษากฎหมายสหกรณ์
5. น.อ.ฤทธิ์ชัย บุญคลัง	ผู้ตรวจสอบกิจการ
6. นางลักขณา เขคม	ผู้สอบบัญชีสหกรณ์
7. นายณรงค์ น่วมถนอม	ผู้แทนกรมส่งเสริมสหกรณ์

เจ้าหน้าที่การประชุม

1. นางวีรนนท์ จันทอง	หน.ฝ่ายธุรการและประชาสัมพันธ์
2. น.ส.จรัสศรี ปรารงค์แก้ว	จนท.ฝ่ายธุรการและประชาสัมพันธ์

เริ่มประชุมเวลา 0900

ระเบียบวาระที่ 1 เรื่อง ประธาน ฯ แจ้งให้ที่ประชุมทราบ

พล.อ.อ.อานนท์ จารย์ยะพันธ์ ประธานกรรมการดำเนินการ กล่าวขอบคุณคณะกรรมการดำเนินการและสมาชิกทุกท่านที่ได้มาร่วมประชุม ฯ ในวันนี้ และแจ้งให้ที่ประชุม ฯ ทราบว่า ในรอบปี 58 การบริหารงานสหกรณ์ฯ คณะกรรมการดำเนินการ มีความมั่นใจและจริงใจที่จะดำเนินกิจการให้สมาชิกมีความสุข มีเงินออม มีความมั่นคงในชีวิต จึงได้กำหนดระเบียบ กฎเกณฑ์ กติกา เพื่อใช้เป็นแนวทางการบริหารงานให้สมาชิกได้รับประโยชน์มากที่สุด ซึ่งในวันนี้จะมีการแถลงผลการดำเนินงานในรอบปี 58 ซึ่งผลประกอบการดังกล่าวได้เกินเป้าหมายเล็กน้อย หากสมาชิกท่านใดมีข้อเสนอแนะ หรือข้อสงสัยในเรื่องใด ขอให้สอบถามคณะกรรมการดำเนินการ เพื่อคณะกรรมการดำเนินการจะได้ชี้แจงให้เข้าใจในเรื่องดังกล่าว และขอให้การประชุมในวันนี้เป็นไปด้วยความเรียบร้อยและประสบความสำเร็จตามวัตถุประสงค์ที่ตั้งไว้

ที่ประชุม ฯ รับทราบ

ระเบียบวาระที่ 2 เรื่อง รับรองรายงานการประชุมใหญ่สามัญ ประจำปี 2557

เลขานุการ ฯ ขอให้ที่ประชุม ฯ พิจารณาและรับรองรายงานการประชุมใหญ่สามัญประจำปี 2557 เมื่อวันที่พฤหัสบดีที่ 13 พฤศจิกายน 2557

ที่ประชุม ฯ พิจารณาแล้ว มีมติรับรองรายงานการประชุมใหญ่สามัญ ประจำปี 2557 เมื่อวันที่ วันพฤหัสบดีที่ 13 พฤศจิกายน 2557

พล.อ.อ.วัชร มณีนิย รองประธานกรรมการดำเนินการ แจ้งให้ที่ประชุมฯ ทราบว่า พล.อ.อ.อานนท์ จารย์ยะพันธ์ ประธานกรรมการดำเนินการ ติดตามกิจจะต้องไปประชุมในระดับประเทศ ซึ่งการบริหารงานสหกรณ์ฯ นั้น พล.อ.อ.อานนท์ ฯ ได้ทุ่มเทในการบริหารงานสหกรณ์ฯ เป็นอย่างสูง ด้วยความโปร่งใส และเป็นประโยชน์ต่อสมาชิกมากที่สุด บริหารเงินทุกส่วนให้เกิดประโยชน์สูงสุด ในโอกาสที่ประธานกรรมการดำเนินการจะไปประชุมที่นั่น พล.อ.อ.วัชร ฯ ได้เป็นตัวแทนคณะกรรมการดำเนินการและสมาชิกกล่าวขอบคุณ พล.อ.อ.อานนท์ จารย์ยะพันธ์ และ พล.อ.อ.วัชร ฯ ทำหน้าที่เป็นประธานการประชุม ฯ

ที่ประชุม ฯ รับทราบ

ระเบียบวาระที่ 3 เรื่อง รับทราบสมาชิกเข้าใหม่และลาออกจากสหกรณ์ฯ ระหว่างปี 2558

ผู้จัดการ ฯ แจ้งจำนวนสมาชิกเข้าใหม่และลาออกจากสหกรณ์ ฯ ระหว่างปี 2558 ในวันสิ้นสุดทางบัญชีสหกรณ์ ฯ เมื่อ 30 กันยายน 2558 มีสมาชิกทั้งสิ้น 4,282 คน จำนวนสมาชิกมีการเปลี่ยนแปลงดังนี้.-

สมาชิกต้นปี 1 ตุลาคม 2557	จำนวน 4,260 คน
<u>บวก</u> สมาชิกสมัครเข้าใหม่ระหว่างปี	จำนวน 187 คน
รวม	จำนวน 4,447 คน
<u>หัก</u> สมาชิกลาออกระหว่างปี	จำนวน 165 คน
คงเหลือ สมาชิกสิ้นปี ณ 30 กันยายน 2558	จำนวน 4,282 คน
ที่ประชุม ฯ รับทราบ	

ระเบียบวาระที่ 4 เรื่อง รายงานผลการดำเนินงานของสหกรณ์ฯ ประจำปี 2558

ผู้จัดการ ฯ รายงานผลการดำเนินงานต่าง ๆ ให้ที่ประชุม ฯ ทราบ โดยสรุปดังนี้

1. สมาชิก

ณ 30 กันยายน 2558 มีสมาชิกทั้งสิ้น 4,282 คน เพิ่มขึ้นจาก 30 กันยายน 2557 ซึ่งมีสมาชิก 4,260 คน เป็นจำนวน 22 คน

2. การบริการเงินรับฝากจากสมาชิก

ณ 30 กันยายน 2558 มีเงินรับฝาก จำนวน 880,445,630.82 บาท ซึ่งเป็นเงินรับฝากออมทรัพย์ จำนวน 731,612,534.61 บาท และเป็นเงินรับฝากออมทรัพย์พิเศษ จำนวน 148,833,096.21 บาท ลดลงจาก 30 กันยายน 2557 ซึ่งเป็นเงินรับฝากออมทรัพย์ จำนวน 734,998,887.75 บาท และเป็นเงินรับฝากออมทรัพย์พิเศษ จำนวน 151,609,563.67 บาท

3. ทนเรือนหุ้น

สหกรณ์ ฯ ให้สมาชิกแต่ละคนสามารถถือหุ้นรายเดือนได้ไม่เกิน 50 % ของเงินได้รายเดือน แต่ทั้งนี้ต้องไม่เกิน 10,000.-บาท (หนึ่งหมื่นบาทถ้วน) และเมื่อสมาชิกคนใดมีเงินค่าหุ้นสะสมครบ 1,500,000.-บาท (หนึ่งล้านห้าแสนบาทถ้วน) ให้งดส่งเงินค่าหุ้นรายเดือน

ณ 30 กันยายน 2558 สหกรณ์ ฯ มีทุนเรือนหุ้น จำนวน 1,091,667,430.00 บาท เพิ่มขึ้นจาก 30 กันยายน 2557 ซึ่งมีทุนเรือนหุ้น 989,586,520.00 บาท เป็นจำนวน 102,080,910.00 บาท

4. การบริหารเงินกู้แก่สมาชิก

สหกรณ์ ฯ ให้บริการเงินกู้แก่สมาชิกเพื่อบรรเทาความเดือดร้อนด้านการเงิน เสริมสร้างฐานะความเป็นอยู่และคุณภาพชีวิตของสมาชิกให้ดีขึ้น ในปี 2558 สหกรณ์ ฯ ได้ให้สินเชื่อแก่สมาชิกระหว่างปี จำนวน 3,721 สัญญา เป็นเงิน 598,021,300.00 บาท ลดลงจากปี 2557 เป็นเงิน 302,544,825.00 บาท

5. ทุนดำเนินงาน

สหกรณ์ ฯ มีทุนดำเนินงาน ณ 30 กันยายน 2558 เป็นเงิน 2,243,904,575.31 บาท เพิ่มขึ้นจาก 30 กันยายน 2557 ซึ่งมีจำนวน 2,066,225,988.88 บาท เป็นจำนวน 177,678,586.43 บาท

6. การจ่ายดอกเบี้ยเงินรับฝากจากสมาชิก

ในปี 2558 สหกรณ์ ฯ จ่ายดอกเบี้ยเงินรับฝากจากสมาชิก ประเภทเงินรับฝากออมทรัพย์ เป็นเงิน 25,327,481.46 บาท และประเภทเงินรับฝากออมทรัพย์พิเศษ เป็นเงิน 6,021,224.08 บาท รวมเป็นเงิน 31,348,705.54 บาท

7. การจ่ายทุนการศึกษาบุตรสมาชิก

ในปี 2558 สหกรณ์ ฯ ได้ให้ทุนการศึกษาแก่บุตรสมาชิก จำนวน 281 ทุน เป็นเงิน 702,500 บาท

8. การจ่ายเงินกองทุนสวัสดิการของสมาชิก

ในปี 2558 สหกรณ์ ฯ ได้จ่ายเงินกองทุนสวัสดิการของสมาชิก จำนวน 118 ราย เป็นเงิน 1,222,000 บาท ดังนี้

8.1 กรณีเสียชีวิต จำนวน 18 คน เป็นเงิน 765,000 บาท

8.2 กรณีอายุครบ 60 ปีบริบูรณ์ จำนวน 100 คน เป็นเงิน 457,000 บาท

9. การจ่ายเงินกองทุนสาธารณประโยชน์

ในปี 2558 สหกรณ์ ฯ ได้จ่ายทุนสาธารณประโยชน์ เป็นเงิน 81,000 บาท ดังนี้

9.1 สนับสนุนงบประมาณในการแข่งขันกีฬาภายในกองทัพอากาศ เป็นเงิน 35,000 บาท

9.2 สนับสนุนการจัดงานวันเด็กแห่งชาติร่วมกับกองทัพอากาศ เป็นเงิน 30,000 บาท

9.3 สนับสนุนซื้อสลากกาชาดกองทัพอากาศ เป็นเงิน 16,000 บาท

ที่ประชุม ฯ รับทราบ

ระเบียบวาระที่ 5 เรื่อง รายงานของผู้ตรวจสอบกิจการสหกรณ์ออมทรัพย์กองบัญชาการกองทัพอากาศ จำกัด

นาวาอากาศเอก ฤทธิชัย บุญคลัง ผู้ตรวจสอบกิจการของสหกรณ์ออมทรัพย์กองบัญชาการกองทัพอากาศ จำกัด ชี้แจงผลการตรวจสอบกิจการของสหกรณ์ ฯ ประจำปี 2558 ให้ที่ประชุม ฯ ทราบ ดังนี้

รายงานการตรวจสอบกิจการ
สหกรณ์ออมทรัพย์กองบัญชาการกองทัพอากาศ จำกัด
สำหรับปีสิ้นสุดวันที่ 30 กันยายน 2558

เรียน ที่ประชุมใหญ่สหกรณ์ออมทรัพย์กองบัญชาการกองทัพอากาศ จำกัด

ตามที่ประชุมใหญ่สามัญประจำปี 57 เมื่อวันที่ 13 พ.ย.57 มีมติเห็นชอบให้กระผม น.อ.ฤทธิชัย บุญคลัง เป็นผู้ตรวจสอบกิจการของ สอ.บก.ทอ. สำหรับปีทางบัญชีสิ้นสุดวันที่ 30 ก.ย.58 นั้น กระผมได้ทำการตรวจสอบและรายงานผลการตรวจสอบต่อคณะกรรมการดำเนินการเป็นประจำทุกเดือนและขอสรุปผลการตรวจสอบฯ ให้ที่ประชุมใหญ่ฯ ทราบ ดังนี้

1. วัตถุประสงค์ของการตรวจสอบ

1.1 เพื่อตรวจสอบด้านการเงิน ให้เป็นไปตามระเบียบว่าด้วย การรับเงิน การจ่ายเงินและการเก็บรักษาเงิน และมติที่ประชุมฯ

1.2 เพื่อตรวจสอบด้านสินเชื่อ ให้เป็นไปตามระเบียบฯ มติที่ประชุมฯ และข้อกำหนดของสหกรณ์ฯ

1.3 เพื่อตรวจสอบด้านการลงทุน ให้เป็นไปตาม พ.ร.บ.สหกรณ์ พ.ศ.2542 (ม.62)

1.4 เพื่อตรวจสอบด้านเงินรับฝาก (หนี้สิน) ให้เป็นไปตามระเบียบว่าด้วย การรับฝากเงิน การถอนเงินฝาก และข้อบังคับของสหกรณ์ฯ

1.5 เพื่อตรวจสอบด้านบัญชี ให้เป็นไปตามระเบียบนายทะเบียนสหกรณ์ว่าด้วยการบัญชี

1.6 เพื่อตรวจสอบด้านการบริหารทั่วไป ให้เป็นไปตามวัตถุประสงค์หลักของสหกรณ์ฯ

1.7 เพื่อตรวจสอบการดำเนินงานอื่น ๆ ของสหกรณ์

2. ขอบเขตของการตรวจสอบ/วิธีการตรวจสอบ

2.1 ตรวจสอบเอกสารหลักฐาน ทะเบียนคุม ใบเสร็จรับเงิน สัญญาเงินกู้ ตัวสัญญาใช้เงิน ใบฝากเงินและใบถอนเงินฝาก รายงานสรุปยอดรับ - จ่าย และเงินสดคงเหลือประจำวัน และรายงานกิจการสหกรณ์ประจำเดือน

2.2 ตรวจสอบการนำข้อมูลเข้าระบบโปรแกรมการลงบัญชีของกรมตรวจบัญชีสหกรณ์ การจัดทำเอกสาร สลิปเดบิต สลิปเครดิต สลิปโอน การผ่านรายการไปบัญชีแยกประเภท ตลอดจนการจัดเก็บเอกสารหลักฐานประกอบการลงบัญชี

2.3 ตรวจสอบการปฏิบัติงานของเจ้าหน้าที่ 6 ฝ่าย (ยกเว้นฝ่ายกรรมวิธีข้อมูล) ได้แก่ ฝ่ายธุรการ ฝ่ายจัดเก็บ ฝ่ายการเงิน ฝ่ายทะเบียนหุ้นและบัญชีเงินกู้ ฝ่ายสินเชื่อ ฝ่ายบัญชี ให้เป็นไปตามข้อกำหนดหน้าที่และความรับผิดชอบ และปฏิบัติงานเป็นไปตามแผนงานที่กำหนด

2.4 ตรวจสอบการบริหารทั่วไป ให้เป็นไปตามแผนงานและงบประมาณที่กำหนดไว้ ตามวัตถุประสงค์หลัก 7 วัตถุประสงค์ 12 กลยุทธ์ ของสหกรณ์ฯ

3. ผลการตรวจสอบกิจการสหกรณ์ บก.ทอ. 6 ด้าน ณ วันที่ 30 ก.ย.58 มีดังนี้

3.1 ผลการดำเนินงาน

สอ.บก.ทอ.มีสมาชิกเมื่อต้นเดือน ต.ค.57 จำนวน 4,260 คน ระหว่างปีมีสมาชิกเข้าใหม่ 187 คน ลาออก 165 คน เพิ่มขึ้น 22 คน สมาชิกคงเหลือสิ้น ก.ย.58 จำนวน 4,282 คน มีทุนดำเนินงานทั้งสิ้น

2,151,194,896.65 บาท มีรายได้ 124,613,092.37 บาท รายจ่าย 40,570,126.14 บาท มีกำไรสุทธิ 84,042,966.23 บาท เพิ่มขึ้นจากปีก่อน 3,481,356.83 บาท คิดเป็นร้อยละ 4.32

3.2 ด้านการเงิน

3.2.1 สอ.บก.ทอ.มีเงินสดและเงินฝากธนาคารคงเหลือ 7 รายการ ได้แก่

(1) เงินสด	เป็นเงิน	00.00 บาท
(2) เงินฝากธนาคารทหารไทย ประเภทออมทรัพย์	เป็นเงิน	20,796,466.41 บาท
(3) เงินฝากธนาคารทหารไทย ประเภทประจำสัปดาห์	เป็นเงิน	1,000.00 บาท
(4) เงินฝากธนาคารกรุงไทย ออมทรัพย์	เป็นเงิน	27,937,027 บาท
(5) เงินฝากธนาคารกรุงเทพ สะสมทรัพย์	เป็นเงิน	23,259.48 บาท
(6) เงินฝากธนาคารกสิกรไทย ออมทรัพย์	เป็นเงิน	124,070.39 บาท
(7) เงินฝากธนาคารกรุงศรีฯ ออมทรัพย์	เป็นเงิน	59,870.60 บาท
รวมเป็นเงินทั้งสิ้น		21,032,604.15 บาท

3.2.2 เงินฝากประจำ สหกรณ์อื่น 3 รายการ ได้แก่

(1) เงินฝากประจำ สหกรณ์ออมทรัพย์ตำรวจฯ	เป็นเงิน	10,000,000.00 บาท
(2) เงินฝากประจำ สหกรณ์การไฟฟ้าฝ่ายผลิตฯ	เป็นเงิน	50,000,000.00 บาท
(3) เงินฝากประจำ ชุมนุมสหกรณ์ธนกิจไทยฯ	เป็นเงิน	20,000,000.00 บาท
รวมเป็นเงินทั้งสิ้น		80,000,000.00 บาท

3.2.3 สอ.บก.ทอ.มีรายได้จากดอกเบี้ยเงินฝาก (ตามข้อ 3.2.1- ข้อ 3.2.2) เป็นเงิน 863,350.39 บาท สูงกว่าประมาณการดอกเบี้ยรับ เป็นเงิน 757,761.35 บาท ตรวจสอบเงินสดและเงินฝากธนาคารมียอดคงเหลือถูกต้องตรงตามบัญชี ซึ่งอยู่ในความรับผิดชอบของ นาวาอากาศเอกหญิง สุชาติ ศิริอ่อน หัวหน้าฝ่ายการเงิน สอ.บก.ทอ. รายจ่ายของ สอ.บก.ทอ. ได้จ่ายไปเพื่อกิจการของ สอ.บก.ทอ. การรับเงิน - การจ่ายเงิน และการเก็บรักษาเงิน มีการควบคุมการใช้จ่ายเงินเป็นไปตามระเบียบสหกรณ์ว่าด้วยการรับจ่าย และเก็บรักษาเงิน พ.ศ.2555

3.3 ด้านสินเชื่อ

3.3.1 สอ.บก.ทอ.ให้เงินกู้แก่สมาชิกระหว่างปี 58 จำนวน 6 ประเภท รวม 3,566 ราย ได้แก่

(1) ลูกหนี้เงินให้กู้สามัญแก่สมาชิก	2,829 ราย	เป็นเงิน	1,743,795,540.64 บาท
(2) ลูกหนี้เงินให้กู้ฉุกเฉินแก่สมาชิก	710 ราย	เป็นเงิน	4,859,079.39 บาท
(3) ลูกหนี้เงินให้กู้เพื่อการศึกษาบุตร	8 ราย	เป็นเงิน	42,167.63 บาท
(4) ลูกหนี้เงินให้กู้ซื้อรถจักรยานยนต์	15 ราย	เป็นเงิน	342,252.03 บาท
(5) ลูกหนี้เงินให้กู้ซื้อคอมพิวเตอร์	2 ราย	เป็นเงิน	35,490.07 บาท
(6) ลูกหนี้เงินให้สหกรณ์อื่นกู้	2 ราย	เป็นเงิน	36,200,000.00 บาท
รวมเป็นเงินทั้งสิ้น			1,785,274,529.76 บาท

3.3.2 ลูกหนี้อื่น จำนวน 74 ราย เป็นเงิน 14,367,667.03 บาท

3.3.3 ลูกหนี้เงินกู้ขาดสมาชิกภาพ จำนวน 1 ราย เป็นเงิน 609,608.93 บาท

3.3.4 สอ.บก.ทอ.มีรายได้จากการให้เงินกู้ เป็นเงิน 112,948,771.03 บาท

สูงกว่าประมาณการรายได้ เป็นเงิน 5,130,171.03 บาท คิดเป็นร้อยละ 4.76 การปฏิบัติงานด้านสินเชื่อการให้กู้เงิน การรับชำระหนี้เงินกู้และการอนุมัติรายการเป็นไปตามระเบียบข้อบังคับของสหกรณ์ฯ

3.4 ด้านการลงทุน

3.4.1 สอ.บก.ทอ.มีการลงทุนซื้อหุ้น/หุ้นกู้/พันธบัตรรัฐบาล/ตัวสัญญาใช้เงิน จำนวน 40 รายการ ได้แก่

(1) หุ้นชุมนุมสหกรณ์ออมทรัพย์แห่งประเทศไทย	เป็นเงิน	00.00 บาท
(2) หุ้นชุมนุมสหกรณ์ทหาร จำกัด	เป็นเงิน	941,000.00 บาท
(3) หุ้นชุมนุมสหกรณ์ออมทรัพย์ ไอซีที จำกัด	เป็นเงิน	1,010,000.00 บาท
(4) หุ้นชุมนุมสหกรณ์ธนกิจไทย จก.	เป็นเงิน	10,000,000.00 บาท
(5) หุ้นบริษัทสหประกันชีวิต จำกัด	เป็นเงิน	200,000.00 บาท
(6) พันธบัตรธนาคารแห่งประเทศไทย	เป็นเงิน	00.00 บาท
(7) พันธบัตรออมทรัพย์พิเศษ กระทรวงการคลัง	เป็นเงิน	4,000,000.00 บาท
(8) ตัวสัญญาใช้เงินสหกรณ์ตำรวจแห่งชาติ จก.	เป็นเงิน	00.00 บาท
(9) หุ้นกู้บริษัทซีฟิออลล์ CPALL248B จก.	เป็นเงิน	6,000,000.00 บาท
(10) หุ้นกู้บริษัทพีทีทีโกลบอลเคมิคอล 218A จำกัด	เป็นเงิน	5,000,000.00 บาท
(11) หุ้นกู้บริษัทโตโยต้าลิสซิ่งฯ 198B จก.	เป็นเงิน	5,000,000.00 บาท
(12) หุ้นกู้บริษัทบ้านปู 225A จก.	เป็นเงิน	10,327,797.85 บาท
(13) หุ้นกู้บริษัทพีทีที GC 218A จก.	เป็นเงิน	11,040,547.64 บาท
(14) หุ้นกู้บริษัทซีฟิออลล์ CPALL218B จก.	เป็นเงิน	10,049,0240.79 บาท
(15) หุ้นกู้บริษัทการบินไทย 170A จก.	เป็นเงิน	5,045,070.06 บาท
(16) หุ้นกู้บริษัทน้ำตาลมิตรผล 219A จก.	เป็นเงิน	5,000,000.00 บาท
(17) หุ้นกู้บริษัทไทยคม 210B จก. (มหาชน)	เป็นเงิน	5,000,000.00 บาท
(18) หุ้นกู้บริษัทการบินไทย 192B จก. (บัวหลวง)	เป็นเงิน	3,027,538.28 บาท
(19) หุ้นกู้บริษัทการบินไทย 192B จก. (DBS)	เป็นเงิน	3,032,117.30 บาท
(20) หุ้นกู้บริษัทบางจากปิโตรเลียม 244A จก.	เป็นเงิน	10,647,768.00 บาท
(21) หุ้นกู้บริษัทไทคอน 217A จก.	เป็นเงิน	3,112,711.76 บาท
(22) หุ้นกู้บริษัทปตท. 21NA จก. (กรุงเทพ)	เป็นเงิน	15,000,000.00 บาท
(23) หุ้นกู้บริษัทปตท. 21NA จก. (บัวหลวง)	เป็นเงิน	5,000,000.00 บาท
(24) หุ้นกู้บริษัทเหมราชฯ 231A จก. (บัวหลวง)	เป็นเงิน	10,270,572.83 บาท
(25) หุ้นกู้บริษัทอินโดรามาฯ 24DA จก. (DBS)	เป็นเงิน	5,256,550.35 บาท
(26) หุ้นกู้บริษัทอินโดรามาฯ 24DA จก. (บัวหลวง)	เป็นเงิน	5,364,118.42 บาท
(27) หุ้นกู้บริษัทไทยคม 210A จก. (มหาชน)	เป็นเงิน	504,618.76 บาท
(28) พันธบัตรออมทรัพย์พิเศษ “สุขกันเถอะเรา” ธ.ก.ส.เป็นเงิน	เป็นเงิน	10,000,000.00 บาท
(29) หุ้นกู้บริษัทเหมราชฯ 222A จก. (DBS)	เป็นเงิน	10,000,000.00 บาท
(30) หุ้นกู้บริษัทเหมราชฯ 252A จก. (DBS)	เป็นเงิน	20,000,000.00 บาท
(31) หุ้นกู้บริษัท ช.การช่าง 213A จก. (กรุงเทพ)	เป็นเงิน	40,000,000.00 บาท
(32) หุ้นกู้บริษัทซีฟิออลล์ CPALL203B จก.	เป็นเงิน	10,000,000.00 บาท
(33) หุ้นกู้บริษัทปูนซีเมนต์ SCC184B จก.	เป็นเงิน	4,000,000.00 บาท
(34) หุ้นกู้บริษัทเจริญโภคภัณฑ์ CPF235A จก.	เป็นเงิน	10,000,000.00 บาท

(35) หุ้นกู้บริษัทไมเนอร์ฯ 255A จก. กสิกรไทย)	เป็นเงิน	10,000,000.00 บาท
(36) หุ้นกู้บริษัททีทีดับบลิว 255A จก.(กรุงเทพ)	เป็นเงิน	10,000,000.00 บาท
(37) หุ้นกู้บริษัทซีพีออลล์ CPALL256A จก.(กรุงเทพ)	เป็นเงิน	30,000,000.00 บาท
(38) หุ้นกู้บริษัททีเค เทคโนโลยี 257A จก.(กรุงเทพ)	เป็นเงิน	10,000,000.00 บาท
(39) หุ้นกู้บริษัทเจริญโภคภัณฑ์ 257A จก.(กรุงเทพ)	เป็นเงิน	20,000,000.00 บาท
(40) หุ้นกู้บริษัทโกลว์พลังงาน 259A จก.(กรุงเทพ)	เป็นเงิน	5,000,000.00 บาท
	รวมเป็นเงินทั้งสิ้น	328,829,436.04 บาท

3.4.2 สอ.บก.ทอ.มีรายได้จากการลงทุน เป็นเงิน 10,761,937.95 บาท สูงกว่าประมาณการรายได้ เป็นเงิน 385,345.08 บาท คิดเป็นร้อยละ 3.71 เป็นผลจากการดำเนินงานตามยุทธศาสตร์การลงทุนของสหกรณ์ บก.ทอ.ในปี 2558 – 2562 มีเป้าหมายในการลงทุนและการบริหารหนี้สินในเวลา 5 ปี โดยกำหนดเพิ่มเปอร์เซ็นต์ การลงทุนอื่นๆ เป็น 50 % สำหรับในปี 58 มีการลงทุนเพิ่มขึ้นจากปี 57 จำนวน 24 รายการ ส่งผลให้ สอ.บก.ทอ. มีรายได้จากการลงทุนเพิ่มขึ้น การปฏิบัติงานด้านการลงทุนซื้อหุ้น/หุ้นกู้/พันธบัตรรัฐบาล/ตั๋วสัญญาใช้เงิน เป็นไปตาม พ.ร.บ.สหกรณ์ พ.ศ.2542 (ม.6)

3.5 ด้านเงินรับฝาก (หนี้สิน)

3.5.1 สอ.บก.ทอ.มีการดำเนินการรับฝากเงินและตั๋วสัญญาใช้เงิน 4 รายการ ได้แก่

(1) เงินรับฝากออมทรัพย์	เป็นเงิน	731,612,534.61 บาท
(2) เงินรับฝากออมทรัพย์พิเศษ	เป็นเงิน	148,833,096.21 บาท
(3) ตั๋วสัญญาใช้เงิน ธ.ทหารไทย จก.	เป็นเงิน	20,000,000.00 บาท
(4) ตั๋วสัญญาใช้เงิน ธ.กรุงศรีอยุธยา จก.	เป็นเงิน	39,000,000.00 บาท
	รวมเป็นเงินทั้งสิ้น	939,445,630.82 บาท

3.5.2 สอ.บก.ทอ.มีรายจ่ายดอกเบี้ยเงินรับฝากออมทรัพย์และเงินรับฝากออมทรัพย์พิเศษ จำนวน 31,348,705.54 บาท รายจ่ายดอกเบี้ยตั๋วสัญญาใช้เงิน จำนวน 873,221.22 บาท รวมเป็นเงินทั้งสิ้น 32,221,926.76 บาท สูงกว่าประมาณการรายจ่าย เป็นเงิน 541,926.76 บาท คิดเป็นร้อยละ 1.71 เนื่องจาก ยุทธศาสตร์การลงทุนของสหกรณ์ บก.ทอ. ในปี 2558 - 2562 มีเป้าหมายในการลงทุนและการบริหารหนี้สิน ในเวลา 5 ปี โดยกำหนดเพิ่มเปอร์เซ็นต์การลงทุนอื่นๆ เป็น 50% ดังนั้นในปี 58 สอ.บก.ทอ. จึงมีการจัดทำ ตั๋วสัญญาใช้เงิน เพื่อนำเงินมาลงทุนให้เป็นไปตามเป้าหมายการลงทุนที่กำหนดไว้ในยุทธศาสตร์ฯ ดังกล่าว การรับฝากเงิน การถอนเงินฝาก การกู้เงินจากธนาคารโดยธนาคารออกตั๋วสัญญาใช้เงิน ตลอดจนการคิดดอกเบี้ย เงินฝากให้แก่สมาชิก เป็นไปตามระเบียบและข้อบังคับของ สอ.บก.ทอ.

3.6 ด้านบัญชี

การดำเนินการด้านบัญชีของ สอ.บก.ทอ. เจ้าหน้าที่ฝ่ายบัญชีได้นำข้อมูลจากระบบโปรแกรม การรับเงินฝากและการกู้เงินของ สอ.บก.ทอ. ตลอดจนเอกสารหลักฐานต่างๆ นำข้อมูลดังกล่าวเข้าระบบโปรแกรม การลงบัญชีของกรมตรวจบัญชีสหกรณ์ จัดพิมพ์เอกสาร สลิปเดบิต สลิปเครดิต สลิปโอน และบัญชีแยกประเภท จัดเก็บอย่างเรียบร้อยรับการตรวจสอบจากผู้ตรวจสอบกิจการ สอ.บก.ทอ.และสำนักสอบบัญชีлікขณา เขม และคณะ การบัญชีของ สอ.บก.ทอ.เรียบร้อยเป็นปัจจุบัน มีเอกสารหลักฐานประกอบการลงบัญชีครบถ้วน และการจัดเก็บเอกสารประกอบการลงบัญชีเรียบร้อยสะดวกแก่การตรวจสอบ



3.7 ด้านบริหารงานทั่วไป

3.7.1 การจัดโครงสร้างของ สอ.บก.ทอ. แบ่งออกเป็น 7 ฝ่าย ได้แก่ ฝ่ายธุรการ ฝ่ายจัดเก็บ ฝ่ายการเงิน ฝ่ายทะเบียนหุ้นและบัญชีเงินกู้ ฝ่ายสินเชื่อ ฝ่ายบัญชี และฝ่ายกรรมวิธีข้อมูล มีการกำหนดหน้าที่ ความรับผิดชอบในการดำเนินงานของแต่ละฝ่ายไว้อย่างชัดเจนและการบริหารบุคลากรในแต่ละฝ่ายให้การดำเนินงานเป็นไปตามวัตถุประสงค์หลักและตามแผนงานที่กำหนด

3.7.2 สอ.บก.ทอ.กำหนดแผนงานและงบประมาณในการดำเนินการประจำปี 2558 ไว้ล่วงหน้า และได้ปฏิบัติงานด้านรายได้สูงกว่าแผนงานฯ และด้านรายจ่ายภาพรวมไม่เกินวงเงินประมาณการที่กำหนด ดังนี้

3.7.2.1 ประมาณการรายได้ สอ.บก.ทอ. มีรายได้ เป็นเงิน 124,613,092.37 บาท สูงกว่าประมาณการ เป็นเงิน 6,295,310.46 บาท คิดเป็นร้อยละ 5.32

3.7.2.2 ประมาณการรายจ่าย สอ.บก.ทอ.มีรายจ่าย 2558 เป็นเงิน 40,570,126.14 บาท ต่ำกว่าประมาณการ เป็นเงิน 101,308.66 บาท คิดเป็นร้อยละ 0.25

3.7.3 จัดให้มีสวัสดิการต่างๆ เพื่อเป็นขวัญและกำลังใจให้แก่เจ้าหน้าที่ที่ปฏิบัติงานตามสมควร

4. ผลการตรวจสอบกิจการ ของ สอ.บก.ทอ. ด้านการเงิน ด้านสินเชื่อ ด้านการลงทุน ด้านเงินรับฝาก ด้านบัญชี และด้านบริหารงานทั่วไป ปรากฏรายละเอียดตามรายงานข้างต้น ซึ่งได้แสดงความเห็นครบถ้วนแล้ว จึงเรียนมาเพื่อโปรดพิจารณา

นาวาอากาศเอก

(ฤทธิ์ชัย บุญคลัง)

ผู้ตรวจสอบกิจการ สอ.บก.ทอ.



หมายเหตุประกอบรายงานการตรวจสอบ

1. ตรวจสอบเอกสารหลักฐานและการนำข้อมูลจากระบบโปรแกรมการรับเงินฝากและการกู้เงินของ สอ.บก.ทอ. ประกอบการจัดทำสลิปเดบิต สลิปเครดิต และสลิปโอน ถูกต้อง
2. ตรวจสอบการรับเงิน การจ่ายเงิน และการเก็บรักษาเงิน ผลปรากฏว่าเป็นไปตามระเบียบของ สหกรณ์ ว่าด้วยการรับจ่ายและเก็บรักษาเงิน พ.ศ.2555
3. ตรวจสอบเอกสารหลักฐานการให้เงินกู้แก่สมาชิก มีเอกสารหลักฐานให้ตรวจสอบครบถ้วนถูกต้อง เป็นไปตามระเบียบข้อบังคับของ สอ.บก.ทอ.
4. ตรวจสอบเอกสารหลักฐานการลงทุน มีเอกสารให้ตรวจสอบครบถ้วนถูกต้องและการปฏิบัติงาน ด้านการลงทุนเป็นไปตาม พ.ร.บ.สหกรณ์ พ.ศ.2542 และ พ.ร.บ.สหกรณ์ (ฉบับที่ 2) พ.ศ.2553
5. ตรวจสอบบันทึกรายการในระบบโปรแกรมการลงบัญชีของกรมตรวจบัญชีสหกรณ์ และจัดพิมพ์ เอกสาร สลิปเดบิต สลิปเครดิต สลิปโอน โดยการสุ่มตรวจ ถูกต้อง
6. ตรวจสอบการผ่านรายการของระบบโปรแกรมการลงบัญชีของกรมตรวจบัญชีสหกรณ์ ไปยังบัญชี แยกประเภท และการจัดทำรายงานกิจการของสหกรณ์ ประจำเดือน โดยการสุ่มตรวจ ถูกต้อง



ระเบียบวาระที่ 6 เรื่อง รายงานของผู้สอบบัญชี และพิจารณาอนุมัติงบการเงิน ประจำปี 2558

นางลักขณา เขมม ผู้สอบบัญชีสหกรณ์ออมทรัพย์กองบัญชาการกองทัพอากาศ จำกัด ประจำปี 2558 ซึ่งแจ้งผลการตรวจสอบบัญชี ให้ที่ประชุม ฯ ทราบ และพิจารณาอนุมัติงบการเงิน ดังนี้

อ.8/1 - 3

หนังสือรับรองของสหกรณ์

สหกรณ์ออมทรัพย์กองบัญชาการกองทัพอากาศ จำกัด

27 ตุลาคม 2558

เรียน ผู้สอบบัญชี

หนังสือรับรองฉบับนี้ให้ไว้เพื่อประโยชน์ของท่านในการตรวจสอบงบการเงินของสหกรณ์ออมทรัพย์กองบัญชาการกองทัพอากาศ จำกัด สำหรับปีสิ้นสุดวันที่ 30 กันยายน 2558 เพื่อแสดงความเห็นว่างบการเงินดังกล่าวแสดงฐานะการเงิน ณ วันที่ 30 กันยายน 2558 ผลการดำเนินงานและกระแสเงินสด สำหรับปีสิ้นสุดวันเดียวกันของสหกรณ์ออมทรัพย์กองบัญชาการกองทัพอากาศ จำกัด โดยถูกต้องตามที่ควรในสาระสำคัญตามระเบียบนายทะเบียนสหกรณ์กำหนดหรือไม่

ข้าพเจ้าเป็นผู้รับผิดชอบในความถูกต้องและครบถ้วนของข้อมูลในงบการเงินที่ท่านตรวจสอบซึ่งงบการเงินดังกล่าวได้จัดขึ้นตามระเบียบที่นายทะเบียนสหกรณ์กำหนด

ข้าพเจ้าขอรับรองรายละเอียดเกี่ยวกับงบการเงินที่ท่านตรวจสอบตามที่ข้าพเจ้าทราบและคิดว่าควรจะเป็นดังต่อไปนี้

1. งบการเงินไม่มีการแสดงข้อมูลที่ขัดต่อข้อเท็จจริงอันเป็นสาระสำคัญ ซึ่งรวมถึงการละเว้นการแสดงรายการและข้อมูลต่าง ๆ
2. ข้าพเจ้าได้จัดเอกสารหลักฐานและข้อมูลดังต่อไปนี้ ให้ท่านตรวจสอบครบถ้วนแล้ว คือ
 - 2.1 บันทึกรายการบัญชี เอกสารหลักฐานประกอบรายการบัญชี และข้อมูลอื่นที่เกี่ยวข้องทั้งหมด
 - 2.2 รายงานการประชุมคณะกรรมการดำเนินงานและรายงานการประชุมใหญ่
3. ไม่มีรายการผิดปกติที่เกี่ยวข้องกับการกระทำของคณะกรรมการดำเนินการ หรือเจ้าหน้าที่ของสหกรณ์ ผู้ซึ่งมีหน้าที่สำคัญเกี่ยวกับระบบบัญชีและระบบการควบคุมภายในหรือรายการผิดปกติที่มีผลกระทบอย่างเป็นทางการสำคัญต่องบการเงิน
4. สหกรณ์ได้ปฏิบัติตามเงื่อนไขของสัญญาทั้งหมด ซึ่งหากไม่ปฏิบัติตามอาจมีผลกระทบอย่างมีสาระสำคัญต่องบการเงิน นอกจากนี้สหกรณ์ได้ปฏิบัติตามระเบียบและข้อกำหนดของหน่วยงานราชการหรือหน่วยงานที่กำกับดูแล ซึ่งหากไม่ปฏิบัติตามอาจมีผลกระทบอย่างมีสาระสำคัญต่องบการเงิน
5. สหกรณ์ไม่ได้รับหนังสือแจ้งจากหน่วยงานราชการอันมีผลต่องบการเงิน เพราะมิได้ปฏิบัติตามกฎหมายหรือข้อบังคับ ซึ่งรวมถึงการถูกเรียกชดเชย หรือถูกประเมินภาษีอากร หรือมีหนี้สินที่อาจเกิดขึ้นในภายหลังซึ่งควรจะได้นำมาพิจารณาเปิดเผยในหมายเหตุประกอบงบการเงิน หรือใช้เป็นหลักเกณฑ์ในการตั้งสำรองค่าเสียหายที่อาจเกิดขึ้น



6. รายการหรือข้อมูลดังต่อไปนี้มีการบันทึกหรือเปิดเผยไว้อย่างเพียงพอและเหมาะสมในงบการเงิน
 - 6.1 รายการธุรกิจที่มีกับสาขาของสหกรณ์หรือบุคคลอื่น
 - 6.2 ข้อตกลงกับสถาบันการเงินเกี่ยวกับภาระผูกพันเงินฝาก หรือข้อจำกัดการใช้เงินกู้
 - 6.3 สินทรัพย์ที่ใช้เป็นหลักประกัน
7. สหกรณ์มีกรรมสิทธิ์ในสินทรัพย์ทั้งหมดอย่างถูกต้องตามกฎหมาย และไม่มีภาระผูกพัน หรือข้อผูกมัดใด ๆ ในสินทรัพย์ของสหกรณ์ เว้นแต่ที่ได้เปิดเผยไว้ในหมายเหตุประกอบงบการเงิน
8. สหกรณ์ได้บันทึกหรือเปิดเผยรายการหนี้สินทั้งหมดของสหกรณ์ ทั้งที่เกิดขึ้นแล้วและอาจเกิดขึ้น ในภายหน้าไว้อย่างเหมาะสม รวมทั้งได้มีการเปิดเผยไว้ในหมายเหตุประกอบงบการเงินเกี่ยวกับหลักประกันทั้งหมดที่สหกรณ์ให้แก่บุคคลที่สาม นอกจากนี้สหกรณ์ไม่มีคดีฟ้องร้องอื่นและไม่มีคดีที่คาดว่าจะเกิดขึ้น
9. นอกจากเรื่องที่ย่อธบายไว้ในหมายเหตุประกอบงบการเงินแล้ว ไม่มีเหตุการณ์ใดเกิดขึ้น หรือไม่ปรากฏข้อเท็จจริงใดที่มีผลกระทบต่องบการเงินอย่างมีสาระสำคัญ ซึ่งต้องนำมาปรับปรุงงบการเงินหรือเปิดเผยในหมายเหตุประกอบงบการเงินอีก

ขอแสดงความนับถือ

พลอากาศเอก

(อานนท์ จารยะพันธุ์)

ประธานกรรมการดำเนินการ

สหกรณ์ออมทรัพย์กองบัญชาการกองทัพอากาศ จำกัด

นาวาอากาศเอก

(ชูชาติ บุญจันทิก)

ผู้จัดการ

สหกรณ์ออมทรัพย์กองบัญชาการกองทัพอากาศ จำกัด

รายงานของผู้สอบบัญชี

เสนอ นายทะเบียนสหกรณ์

ข้าพเจ้าได้ตรวจสอบงบการเงินของสหกรณ์ออมทรัพย์กองบัญชาการกองทัพอากาศ จำกัด ซึ่งประกอบด้วยงบแสดงฐานะการเงิน ณ วันที่ 30 กันยายน 2558 งบกำไรขาดทุนและงบกระแสเงินสด สำหรับปีสิ้นสุดวันเดียวกัน รวมถึงหมายเหตุสรุบบัญชีที่สำคัญและหมายเหตุเรื่องอื่นๆ

ความรับผิดชอบของคณะกรรมการดำเนินการสหกรณ์ต่องบการเงิน

คณะกรรมการดำเนินการสหกรณ์เป็นผู้รับผิดชอบในการจัดทำและการนำเสนองบการเงินเหล่านี้ โดยถูกต้องตามที่ควรตามระเบียบนายทะเบียนสหกรณ์ และรับผิดชอบเกี่ยวกับการควบคุมภายในที่คณะกรรมการดำเนินการสหกรณ์พิจารณาว่าจำเป็นเพื่อให้สามารถจัดทำงบการเงินที่ปราศจากการแสดงข้อมูลที่ขัดต่อข้อเท็จจริงอันเป็นสาระสำคัญไม่ว่าจะเกิดจากการทุจริตหรือข้อผิดพลาด

ความรับผิดชอบของผู้สอบบัญชี

ข้าพเจ้าเป็นผู้รับผิดชอบในการแสดงความเห็นต่องบการเงินดังกล่าวจากผลการตรวจสอบของข้าพเจ้า ข้าพเจ้าได้ปฏิบัติตามตรวจสอบตามมาตรฐานการสอบบัญชี และระเบียบนายทะเบียนสหกรณ์ ซึ่งกำหนดให้ข้าพเจ้าปฏิบัติตามข้อกำหนดด้านจรรยาบรรณของผู้สอบบัญชีสหกรณ์ รวมถึงวางแผนและปฏิบัติตามตรวจสอบเพื่อให้ได้ความเชื่อมั่นอย่างสมเหตุสมผลว่างบการเงินปราศจากการแสดงข้อมูลที่ขัดต่อข้อเท็จจริงอันเป็นสาระสำคัญหรือไม่

การตรวจสอบรวมถึงการใช้วิธีการตรวจสอบเพื่อให้ได้มาซึ่งหลักฐานการสอบบัญชีเกี่ยวกับจำนวนเงินและการเปิดเผยข้อมูลในงบการเงิน วิธีการตรวจสอบที่เลือกใช้ขึ้นอยู่กับดุลยพินิจของผู้สอบบัญชี ซึ่งรวมถึงการประเมินความเสี่ยงจากการแสดงข้อมูลที่ขัดต่อข้อเท็จจริงอันเป็นสาระสำคัญของงบการเงิน ไม่ว่าจะเกิดจากการทุจริตหรือข้อผิดพลาด ในการประเมินความเสี่ยงดังกล่าว ผู้สอบบัญชีพิจารณาการควบคุมภายในที่เกี่ยวข้องกับการจัดทำและการนำเสนองบการเงินโดยถูกต้องตามที่ควรของสหกรณ์ เพื่อออกแบบวิธีการตรวจสอบที่เหมาะสมกับสถานการณ์ แต่ไม่ใช่เพื่อวัตถุประสงค์ในการแสดงความเห็นต่อประสิทธิภาพของการควบคุมภายในของสหกรณ์ การตรวจสอบรวมถึงการประเมินความเหมาะสมของนโยบายการบัญชีที่คณะกรรมการดำเนินการสหกรณ์ใช้และความสมเหตุสมผลของประมาณการทางบัญชีที่จัดทำขึ้นโดยคณะกรรมการดำเนินการสหกรณ์ รวมทั้งการประเมินการนำเสนองบการเงินโดยรวม



ข้าพเจ้าเชื่อว่าหลักฐานการสอบบัญชีที่ข้าพเจ้าได้รับเพียงพอและเหมาะสมเพื่อใช้เป็นเกณฑ์
ในการแสดงความเห็นของข้าพเจ้า

ความเห็น

ข้าพเจ้าเห็นว่างบการเงินข้างต้นนี้แสดงฐานะการเงินของสหกรณ์ออมทรัพย์กองบัญชาการกองทัพอากาศ จำกัด ณ วันที่ 30 กันยายน 2558 ผลการดำเนินงานและกระแสเงินสดสำหรับปีสิ้นสุดวันเดียวกัน โดยถูกต้องตามที่ควรในสาระสำคัญตามระเบียบนายทะเบียนสหกรณ์

ลงชื่อ

(นางลักขณา เขม)

ผู้สอบบัญชี

สำนักสอบบัญชีลักขณา เขม

18 ซอย 42 แยก 9 เสนานิคม 1

แขวงลาดพร้าว เขตลาดพร้าว กทม. 10230

วันที่ 27 ตุลาคม 2558



สหกรณ์ออมทรัพย์กองบัญชาการกองทัพอากาศ จำกัด

งบแสดงฐานะการเงิน

ณ วันที่ 30 กันยายน 2558 และ 2557

		ปี 2558	ปี 2557
	หมายเหตุ	บาท	บาท
<u>สินทรัพย์</u>			
สินทรัพย์หมุนเวียน			
เงินสดและเงินฝากธนาคาร	2	21,032,604.15	93,863,184.02
เงินฝากสหกรณ์อื่น	3	80,000,000.00	30,000,000.00
เงินลงทุนระยะสั้น	4	0.00	30,000,000.00
เงินให้กู้ยืมระยะสั้น - สุทธิ	5	257,835,448.51	228,429,819.42
ดอกเบี้ยเงินให้กู้ค้างรับ	6	1,556,239.29	1,635,962.78
สินทรัพย์หมุนเวียนอื่น	7	3,251,210.66	1,642,912.55
รวมสินทรัพย์หมุนเวียน		<u>363,675,502.61</u>	<u>385,571,878.77</u>
สินทรัพย์ไม่หมุนเวียน			
เงินลงทุนระยะยาว	4	338,105,757.40	85,656,248.29
เงินให้กู้ยืมระยะยาว	5	1,541,806,748.28	1,594,697,475.08
ที่ดิน อาคารและอุปกรณ์ - สุทธิ		316,567.02	300,386.74
รวมสินทรัพย์ไม่หมุนเวียน		<u>1,880,229,072.70</u>	<u>1,680,654,110.11</u>
รวมสินทรัพย์		<u><u>2,243,904,575.31</u></u>	<u><u>2,066,225,988.88</u></u>



สหกรณ์ออมทรัพย์กองบัญชาการกองทัพอากาศ จำกัด

งบแสดงฐานะการเงิน (ต่อ)

ณ วันที่ 30 กันยายน 2558 และ 2557

		ปี 2558	ปี 2557
	หมายเหตุ	บาท	บาท
หนี้สินและทุนของสหกรณ์			
หนี้สินหมุนเวียน			
เงินเบิกเกินบัญชีธนาคารและเงินกู้ยืมระยะสั้น	8	59,000,000.00	0.00
เงินรับฝาก	9	880,445,630.82	886,608,451.42
หนี้สินหมุนเวียนอื่น	10	3,299,572.59	3,219,504.82
รวมหนี้สินหมุนเวียน		942,745,203.41	889,827,956.24
หนี้สินไม่หมุนเวียน			
เงินสำรองบำเหน็จเจ้าหน้าที่		9,363,070.00	8,693,820.00
รวมหนี้สินไม่หมุนเวียน		9,363,070.00	8,693,820.00
รวมหนี้สิน		952,108,273.41	898,521,776.24
ทุนของสหกรณ์			
ทุนเรือนหุ้น (มูลค่าหุ้นละ 10.00 บาท)		1,091,667,430.00	989,586,520.00
หุ้นที่ชำระเต็มมูลค่าแล้ว			
ทุนสำรอง		91,510,487.82	83,453,717.88
ทุนสะสมตามข้อบังคับ ระเบียบและอื่น ๆ	11	15,299,096.49	14,102,365.36
กำไร (ขาดทุน) จากเงินลงทุนที่ยังไม่เกิดขึ้น	12	9,276,321.36	0.00
กำไรสุทธิประจำปี		84,042,966.23	80,561,609.40
รวมทุนของสหกรณ์		1,291,796,301.90	1,167,704,212.64
รวมหนี้สินและทุนของสหกรณ์		2,243,904,575.31	2,066,225,988.88
หมายเหตุประกอบงบการเงินเป็นส่วนหนึ่งของงบการเงินนี้			

พลอากาศเอก

(อานนท์ จารยะพันธุ์)

ประธานกรรมการ

พลอากาศโท

(ไกรพล ยิ่งยิน)

เลขานุการ

27 ตุลาคม 2558

สหกรณ์ออมทรัพย์กองบัญชาการกองทัพอากาศ จำกัด
งบกำไรขาดทุน
สำหรับปีสิ้นสุดวันที่ 30 กันยายน 2558 และ 2557

	ปี 2558		ปี 2557	
	บาท	%	บาท	%
รายได้ดอกเบี้ยและผลตอบแทนจากเงินลงทุน				
ดอกเบี้ยรับเงินให้กู้ (รายละเอียดแนบ)	112,948,771.03	90.67	116,940,758.88	96.92
ดอกเบี้ยรับเงินฝาก (รายละเอียดแนบ)	863,350.39	0.69	803,911.72	0.67
ผลตอบแทนจากเงินลงทุน (รายละเอียดแนบ)	10,761,937.95	8.64	2,913,699.52	2.41
รวมรายได้ดอกเบี้ยและผลตอบแทนจากเงินลงทุน	124,574,059.37	100.00	120,658,370.12	100.00
ค่าใช้จ่ายดอกเบี้ยและเงินลงทุน				
ดอกเบี้ยจ่ายเงินรับฝาก	31,348,705.54	25.16	31,543,576.90	100.00
ดอกเบี้ยจ่ายเงินกู้ระยะสั้น	873,221.22	0.70	0.00	0.00
รวมค่าใช้จ่ายดอกเบี้ยและเงินลงทุน	32,221,926.76	25.87	31,543,576.90	26.14
รายได้ดอกเบี้ยและผลตอบแทนจากเงินลงทุนสุทธิ	92,352,132.61	74.13	89,114,793.22	73.86
บวก รายได้อื่น				
รายได้ค่าธรรมเนียมแรกเข้า	18,700.00	0.02	9,900.00	0.01
รายได้เบ็ดเตล็ด	8,333.00	0.00	7,857.00	0.01
เงินสนับสนุนการจัดพิมพ์รายงานประจำปี	12,000.00	0.01	12,000.00	0.01
รวมรายได้อื่น	39,033.00	0.03	29,757.00	0.03
หัก ค่าใช้จ่ายในการดำเนินงาน				
ค่าใช้จ่ายเกี่ยวกับเจ้าหน้าที่				
เงินเดือน	4,484,610.00	3.60	4,348,907.41	3.60
เงินตอบแทนข้าราชการ	540,684.00	0.43	470,520.00	0.39
เงินตอบแทนพิเศษเจ้าหน้าที่	79,996.80	0.06	79,996.80	0.07
ค่าเบี้ยเลี้ยง พาหนะ ที่พัก	36,000.00	0.03	23,920.00	0.02
บำเหน็จเจ้าหน้าที่	669,250.00	0.54	602,260.00	0.50
ค่าล่วงเวลา	19,740.00	0.02	22,100.00	0.02
เงินสมทบกองทุนทดแทนและประกันสังคม	120,702.57	0.10	116,529.57	0.10
ค่าใช้จ่ายในการประชุมสัมมนา	18,970.00	0.02	11,800.00	0.01
ค่าแต่งกายเจ้าหน้าที่	28,000.00	0.02	0.00	0.00



สหกรณ์ออมทรัพย์กองบัญชาการกองทัพอากาศ จำกัด
 งบกำไรขาดทุน (ต่อ)
 สำหรับปีสิ้นสุดวันที่ 30 กันยายน 2558 และ 2557

	ปี 2558		ปี 2557	
	บาท	%	บาท	%
ค่าใช้จ่ายเกี่ยวกับอาคารสถานที่และอุปกรณ์				
ค่าเสื่อมราคา	97,269.00	0.08	85,063.27	0.07
ค่าซ่อมแซมเครื่องใช้สำนักงาน	11,551.50	0.01	40,984.00	0.03
ค่าซ่อมแซมบำรุงรักษาสำนักงาน	5,008.00	0.00	4,480.00	0.00
ค่าดูแลและพัฒนาโปรแกรมคอมพิวเตอร์	180,000.00	0.14	173,852.00	0.14
ค่าเช่าเครื่องถ่ายเอกสาร	39,000.00	0.03	21,600.00	0.02
ค่าทำความสะอาดสำนักงาน	110,400.00	0.09	108,000.00	0.09
ค่าใช้จ่ายดำเนินงานอื่น				
ค่าเบี้ยประชุมกรรมการ	227,000.00	0.18	217,900.00	0.18
ค่าใช้จ่ายในการประชุมใหญ่	1,162,909.00	0.93	1,156,720.00	0.96
ค่ารับรอง	7,072.00	0.01	6,940.00	0.01
ค่าเครื่องเขียนแบบพิมพ์	29,456.73	0.02	43,441.86	0.04
ค่าตอบแทนผู้ช่วยงานสหกรณ์	184,700.00	0.15	105,500.00	0.09
ค่าตรวจสอบกิจการ	35,000.00	0.03	35,000.00	0.03
ค่าอาคารแสดมภ์และค่าธรรมเนียม	18,968.51	0.01	13,218.44	0.01
ค่าธรรมเนียมผู้สอบบัญชี	60,000.00	0.05	60,000.00	0.05
ค่าของใช้สำนักงาน	83,575.90	0.07	106,542.35	0.09
ค่าโทรศัพท์	31,957.21	0.03	27,423.56	0.02
ค่าเผื่อหนี้สงสัยจะสูญ (ลูกหนี้อื่น)	0.00	0.00	609,608.93	0.51
ค่าใช้จ่ายทั่วไป	66,378.16	0.05	90,632.63	0.08
รวมค่าใช้จ่ายในการดำเนินงาน	8,348,199.38	6.70	8,582,940.82	7.11
กำไร (ขาดทุน) สุทธิ	84,042,966.23	67.46	80,561,609.40	66.77

สหกรณ์ออมทรัพย์กองบัญชาการกองทัพอากาศ จำกัด

รายละเอียดประกอบงบกำไรขาดทุน

สำหรับปีสิ้นสุดวันที่ 30 กันยายน 2558 และ 2557

	ปี 2558		ปี 2557	
	บาท	%	บาท	%
1.รายละเอียดดอกเบี้ยรับเงินให้กู้				
ดอกเบี้ยรับเงินให้กู้	111,199,018.97	89.27	116,940,758.88	96.92
ดอกเบี้ยรับเงินให้กู้สหกรณ์อื่น	1,749,752.06	1.40	0.00	0.00
รวม	<u>112,948,771.03</u>	<u>90.67</u>	<u>116,940,758.88</u>	<u>96.92</u>
2.รายละเอียดดอกเบี้ยรับเงินฝาก				
ดอกเบี้ยรับเงินฝากธนาคาร	86,418.89	0.07	73,432.27	0.06
ดอกเบี้ยรับเงินฝากประจำ สอ.การไฟฟ้าฝ่ายผลิตแห่งประเทศไทย	426,849.30	0.34	578,589.04	0.48
ดอกเบี้ยรับเงินฝากประจำ สอ.ตำรวจแห่งชาติ จำกัด	81,753.43	0.07	151,890.41	0.13
ดอกเบี้ยรับเงินฝากประจำชุมนุมสหกรณ์ธกษไทย จำกัด	268,328.77	0.22	0.00	0.00
รวม	<u>863,350.39</u>	<u>0.69</u>	<u>803,911.72</u>	<u>0.67</u>
รวมดอกเบี้ยเงินให้กู้ยืมและเงินฝาก	<u><u>113,812,121.42</u></u>	<u><u>91.36</u></u>	<u><u>117,744,670.60</u></u>	<u><u>97.59</u></u>
3.รายละเอียดผลตอบแทนจากเงินลงทุน				
เงินปันผลจากหุ้นชุมนุมสหกรณ์ทหาร	48,253.33	0.04	42,459.38	0.03
เงินปันผลจากหุ้นชุมนุมสหกรณ์ออมทรัพย์แห่งประเทศไทย	1,044,000.00	0.84	1,008,000.00	0.84
เงินปันผลจากหุ้นชุมนุมสหกรณ์ธกษไทย จำกัด	6,684.93	0.01	0.00	0.00
ดอกเบี้ยรับตัวสัญญาใช้เงิน สอ.ตำรวจแห่งชาติ จำกัด	1,036,904.10	0.83	1,293,787.68	1.07
ดอกเบี้ยรับพันธบัตรธนาคารแห่งประเทศไทย	133,549.24	0.11	338,013.06	0.28
ดอกเบี้ยรับพันธบัตรออมทรัพย์พิเศษกระทรวงการคลัง	179,999.98	0.14	36,986.30	0.03
ดอกเบี้ยรับหุ้นกู้บริษัทซีพีออลล์ CPALL248B จำกัด	303,000.00	0.24	33,205.47	0.02
ดอกเบี้ยรับหุ้นกู้บริษัททีทีทีโกลบอลเคมิคอล PTTGC218A จำกัด	213,904.09	0.17	33,287.67	0.03
ดอกเบี้ยรับหุ้นกู้บริษัทโตโยต้าสซิ่ง TLT198B(ประเทศไทย) จำกัด	192,500.00	0.15	21,095.89	0.02
ดอกเบี้ยรับหุ้นกู้บริษัทบ้านปู BANPU225A จำกัด	444,701.99	0.36	35,332.47	0.03
ดอกเบี้ยรับหุ้นกู้บริษัทพีทีที PTTGC218A จำกัด	466,505.72	0.37	33,230.54	0.03
ดอกเบี้ยรับหุ้นกู้บริษัทซีพีออลล์ CPALL218B จำกัด	466,684.88	0.37	26,850.40	0.02
ดอกเบี้ยรับหุ้นกู้บริษัทการบินไทย THAI170A จำกัด	203,299.51	0.16	8,354.77	0.01
ดอกเบี้ยรับหุ้นกู้บริษัทน้ำตาลมิตรผล MPSC219A จำกัด	226,000.01	0.18	3,095.89	0.00
ดอกเบี้ยรับหุ้นกู้บริษัท ไทยคม THCOM210B จำกัด	233,358.90	0.19	0.00	0.00
ดอกเบี้ยรับหุ้นกู้บริษัทการบินไทย THAI192B จำกัด	129,812.96	0.10	0.00	0.00



สหกรณ์ออมทรัพย์กองบัญชาการกองทัพอากาศ จำกัด

รายละเอียดประกอบงบกำไรขาดทุน (ต่อ)

สำหรับปีสิ้นสุดวันที่ 30 กันยายน 2558 และ 2557

	ปี 2558		ปี 2557	
	บาท	%	บาท	%
รายละเอียดผลตอบแทนจากเงินลงทุน (ต่อ)				
ดอกเบี้ยรับหุ้นกู้บริษัทการบินไทย THAI192B จำกัด	125,955.98	0.10	0.00	0.00
ดอกเบี้ยรับหุ้นกู้บริษัทบางจากปิโตรเลียม BCP244A จำกัด	381,515.46	0.31	0.00	0.00
ดอกเบี้ยรับหุ้นกู้บริษัทไทคอน TICON217A จำกัด	107,161.71	0.09	0.00	0.00
ดอกเบี้ยรับหุ้นกู้บริษัทปตท.PTTC21NA จำกัด	476,712.33	0.38	0.00	0.00
ดอกเบี้ยรับหุ้นกู้บริษัทปตท.PTTC21NA จำกัด	158,904.11	0.13	0.00	0.00
ดอกเบี้ยรับหุ้นกู้บริษัทเหมราชาฯ HEMRAJ231A จำกัด	397,791.93	0.32	0.00	0.00
ดอกเบี้ยรับหุ้นกู้บริษัท อินโดรามาฯ IVL24DA จำกัด	178,566.17	0.14	0.00	0.00
ดอกเบี้ยรับหุ้นกู้บริษัท อินโดรามาฯ IVL24DA จำกัด	160,510.74	0.13	0.00	0.00
ดอกเบี้ยรับหุ้นกู้บริษัท ไทยคม THCOM210A จำกัด	15,996.89	0.01	0.00	0.00
ดอกเบี้ยรับพันธบัตรออมทรัพย์พิเศษรุ่น"สุขกันเถอะเรา"ของ ธ.ก.ส.	264,438.35	0.21	0.00	0.00
ดอกเบี้ยรับหุ้นกู้บริษัทเหมราชาฯ HEMRAJ222A จำกัด	287,150.68	0.23	0.00	0.00
ดอกเบี้ยรับหุ้นกู้บริษัทเหมราชาฯ HEMRAJ252A จำกัด	610,958.90	0.49	0.00	0.00
ดอกเบี้ยรับหุ้นกู้บริษัทช.การช่าง CK213A จำกัด	952,810.96	0.76	0.00	0.00
ดอกเบี้ยรับหุ้นกู้บริษัทซีพีออลล์CPALL203A จำกัด	219,041.09	0.18	0.00	0.00
ดอกเบี้ยรับหุ้นกู้บริษัทปูนซีเมนต์SCC184B จำกัด	75,205.48	0.06	0.00	0.00
ดอกเบี้ยรับหุ้นกู้บริษัทเจริญโภคภัณฑ์CPF235A จำกัด	153,747.95	0.12	0.00	0.00
ดอกเบี้ยรับหุ้นกู้บริษัทไมเนอร์MINT255A จำกัด	146,104.11	0.12	0.00	0.00
ดอกเบี้ยรับหุ้นกู้บริษัททีทีดับบลิวTTW255A จำกัด	145,024.66	0.12	0.00	0.00
ดอกเบี้ยรับหุ้นกู้บริษัทซีพีออลล์CPALL256A จำกัด	340,150.68	0.27	0.00	0.00
ดอกเบี้ยรับหุ้นกู้บริษัททีทีเทคโนโลยี DTN257A จำกัด	69,786.30	0.06	0.00	0.00
ดอกเบี้ยรับหุ้นกู้บริษัทเจริญโภคภัณฑ์CPF257A จำกัด	150,093.15	0.12	0.00	0.00
ดอกเบี้ยรับหุ้นกู้บริษัทโกลว์พลังงานGLOW[259A]จำกัด	15,150.68	0.01	0.00	0.00
รวม	10,761,937.95	8.64	2,913,699.52	2.41
รวมรายได้ดอกเบี้ยและผลตอบแทนจากเงินลงทุน	124,574,059.37	100.00	120,658,370.12	100.00



สหกรณ์ออมทรัพย์กองบัญชาการกองทัพอากาศ จำกัด

งบกระแสเงินสด

สำหรับปี สิ้นสุดวันที่ 30 กันยายน 2558 และ 2557

	ปี 2558	ปี 2557
	บาท	บาท
กระแสเงินสดจากกิจกรรมดำเนินงาน		
กำไรสุทธิ	84,042,966.23	80,561,609.40
รายการปรับปรุงเพื่อการกระทบกำไรสุทธิเป็นเงินสดสุทธิ		
จากกิจกรรมดำเนินงาน		
ค่าเสื่อมราคาเครื่องใช้สำนักงาน	97,269.00	85,063.27
หนี้สงสัยจะสูญลูกหนี้	0.00	609,608.93
สำรองบำเหน็จเจ้าหน้าที่	669,250.00	602,260.00
ดอกเบี้ยเงินให้กู้ยืมรับ	(1,556,239.29)	(1,635,962.78)
ดอกเบี้ยค้างรับเงินฝากธนาคาร	(16,336.42)	(22,723.28)
ดอกเบี้ยค้างรับตั๋วสัญญาใช้เงินสอ.ตำรวจแห่งชาติ จำกัด	0.00	(799,869.87)
ดอกเบี้ยค้างรับเงินฝากประจำ สอ.การไฟฟ้าฝ่ายผลิตแห่งประเทศไทย จำกัด	(369,863.02)	(106,849.32)
ดอกเบี้ยค้างรับเงินฝากประจำ สอ.ตำรวจแห่งชาติ จำกัด	(53,643.84)	(151,890.41)
ดอกเบี้ยค้างรับพันธบัตรออมทรัพย์พิเศษกระทรวงการคลัง	(38,465.76)	(36,986.30)
ดอกเบี้ยค้างรับเงินฝากประจำชุมนุมสหกรณ์ธนกิจไทย จำกัด	(54,575.34)	0.00
ดอกเบี้ยค้างรับหุ้นกู้บริษัทซีพีออลล์ จำกัด	(33,205.47)	(33,205.47)
ดอกเบี้ยค้างรับหุ้นกู้บริษัทพีทีทีโกลบอลเคมิคอล จำกัด	(33,287.67)	(44,383.57)
ดอกเบี้ยค้างรับหุ้นกู้บริษัทโตโยต้าสิสซิ่ง จำกัด	(21,095.89)	(21,095.89)
ดอกเบี้ยค้างรับหุ้นกู้บริษัทบ้านปู จำกัด	(175,945.21)	(175,945.20)
ดอกเบี้ยค้างรับหุ้นกู้บริษัทพีทีที GC218A จำกัด	(72,567.12)	(72,567.08)
ดอกเบี้ยค้างรับหุ้นกู้บริษัทซีพีออลล์ CPALL218B จำกัด	(52,054.79)	(52,054.80)
ดอกเบี้ยค้างรับหุ้นกู้บริษัทการบินไทย จำกัด	(106,880.82)	(106,880.82)
ดอกเบี้ยค้างรับหุ้นกู้บริษัทน้ำตาลมิตรผล จำกัด	(3,095.89)	(3,095.89)
ดอกเบี้ยค้างรับหุ้นกู้บริษัท ไทยคม THCOM210B จำกัด	(116,679.45)	0.00
ดอกเบี้ยค้างรับหุ้นกู้บริษัทการบินไทย THAI192B จำกัด	(46,067.67)	0.00
ดอกเบี้ยค้างรับหุ้นกู้บริษัทการบินไทย THAI192B จำกัด	(48,777.54)	0.00
ดอกเบี้ยค้างรับหุ้นกู้บริษัทบางจากปิโตรเลียม BCP244A จำกัด	(334,926.06)	0.00
ดอกเบี้ยค้างรับหุ้นกู้บริษัทไทคอน TICON217A จำกัด	(79,298.62)	0.00



สหกรณ์ออมทรัพย์กองบัญชาการกองทัพอากาศ จำกัด

งบกระแสเงินสด (ต่อ)

สำหรับปี สิ้นสุดวันที่ 30 กันยายน 2558

	ปี 2558	ปี 2557
	บาท	บาท
จากกิจกรรมดำเนินงาน (ต่อ)		
ดอกเบี้ยค้างรับหุ้นกู้บริษัทปตท.PTTC21NA จำกัด	(228,493.15)	0.00
ดอกเบี้ยค้างรับหุ้นกู้บริษัทปตท.PTTC21NA จำกัด	(76,164.38)	0.00
ดอกเบี้ยค้างรับหุ้นกู้บริษัทเหมราชาฯ HEMRAJ231A จำกัด	(64,794.48)	0.00
ดอกเบี้ยค้างรับหุ้นกู้บริษัท อินโดรามาฯ IVL24DA จำกัด	(89,687.66)	0.00
ดอกเบี้ยค้างรับหุ้นกู้บริษัท อินโดรามาฯ IVL24DA จำกัด	(100,536.99)	0.00
ดอกเบี้ยค้างรับหุ้นกู้บริษัท ไทยคม THCOM210A จำกัด	(18,463.57)	0.00
ดอกเบี้ยค้างรับพันธบัตรออมทรัพย์พิเศษรุ่น"สุขกันเถาะเรา"ของ ธ.ก.ส.	(84,328.77)	0.00
ดอกเบี้ยค้างรับหุ้นกู้บริษัทเหมราชาฯ HEMRAJ222A จำกัด	(33,479.45)	0.00
ดอกเบี้ยค้างรับหุ้นกู้บริษัทเหมราชาฯ HEMRAJ252A จำกัด	(71,232.88)	0.00
ดอกเบี้ยค้างรับหุ้นกู้บริษัทท.การช่าง CK213A จำกัด	(113,972.60)	0.00
ดอกเบี้ยค้างรับหุ้นกู้บริษัทซีพีออลล์ CPALL203A จำกัด	(12,356.16)	0.00
ดอกเบี้ยค้างรับหุ้นกู้บริษัทปูนซีเมนต์ SCC184B จำกัด	(37,808.22)	0.00
ดอกเบี้ยค้างรับหุ้นกู้บริษัทเจริญโภคภัณฑ์ CPF235A จำกัด	(153,747.95)	0.00
ดอกเบี้ยค้างรับหุ้นกู้บริษัทไมเนอร์ MINT255A จำกัด	(146,104.11)	0.00
ดอกเบี้ยค้างรับหุ้นกู้บริษัททีทีดับบลิว TTW255A จำกัด	(145,024.66)	0.00
ดอกเบี้ยค้างรับหุ้นกู้บริษัทซีพีออลล์ CPALL256A จำกัด	(340,150.68)	0.00
ดอกเบี้ยค้างรับหุ้นกู้บริษัททีเทค ไตรเน็ต DTN257A จำกัด	(69,786.30)	0.00
ดอกเบี้ยค้างรับหุ้นกู้บริษัทเจริญโภคภัณฑ์ CPF257A จำกัด	(150,093.15)	0.00
ดอกเบี้ยค้างรับหุ้นกู้บริษัทโกลว์พลังงาน GLOW[259A]จำกัด	(15,150.68)	0.00
ดอกเบี้ยค้างจ่ายเงินรับฝากออมทรัพย์พิเศษ	6,002,404.17	6,142,857.11
ดอกเบี้ยค้างจ่ายตั๋วสัญญาใช้เงิน	7,013.71	0.00
ค่าใช้จ่ายทั่วไปค้างจ่าย	30,100.00	28,800.00
ค่าสอบบัญชีค้างจ่าย	60,000.00	0.00
เงินตอบแทนผู้ช่วยงานสหกรณ์ค้างจ่าย	60,000.00	0.00
ค่าตรวจสอบกิจการค้างจ่าย	35,000.00	0.00
เงินสดจ่ายเงินประกันความเสียหายรับล่วงหน้า	30,000.00	0.00
ค่าเครื่องเขียนแบบพิมพ์ใช้ไป	29,456.73	43,441.86
กำไรจากการดำเนินงานก่อนการเปลี่ยนแปลงในสินทรัพย์และหนี้สินดำเนินงาน	85,899,078.13	84,810,129.89



สหกรณ์ออมทรัพย์กองบัญชาการกองทัพอากาศ จำกัด

งบกระแสเงินสด (ต่อ)

สำหรับปี สิ้นสุดวันที่ 30 กันยายน 2558

	ปี 2558	ปี 2557
	บาท	บาท
สินทรัพย์ดำเนินงาน		
เงินสดจ่ายลูกหนี้เงินกู้ฉุกเฉิน	(25,075,486.54)	(20,364,137.74)
เงินสดรับลูกหนี้เงินกู้ฉุกเฉิน	23,835,080.54	20,473,083.99
เงินสดจ่ายลูกหนี้เงินกู้สามัญ	(573,963,866.63)	(881,745,288.47)
เงินสดรับลูกหนี้เงินกู้สามัญ	637,529,554.91	910,748,833.62
เงินสดจ่ายลูกหนี้อื่น	(8,883,414.98)	(3,537,228.45)
เงินสดรับลูกหนี้อื่น	6,243,230.41	2,884,615.84
เงินสดจ่ายลูกหนี้เงินกู้ขาดสมาชิกภาพ	0.00	521,235.99
เงินสดรับลูกหนี้เงินกู้ขาดสมาชิกภาพ	0.00	(1,130,844.92)
เงินสดจ่ายลูกหนี้เงินให้สหกรณ์อื่นกู้	(101,000,000.00)	0.00
เงินสดรับลูกหนี้เงินกู้ให้สหกรณ์อื่นกู้	64,800,000.00	0.00
เงินสดรับดอกเบี้ยเงินให้กู้ค้างรับ	1,635,962.78	1,669,237.72
เงินสดจ่ายซื้อเครื่องเขียนแบบพิมพ์	(28,034.00)	(47,525.37)
เงินสดรับดอกเบี้ยค้างรับเงินฝากธนาคาร	22,723.28	14,383.22
เงินสดรับดอกเบี้ยค้างรับตัวสัญญาใช้เงินสอ.ตำรวจแห่งชาติ จำกัด	799,869.87	75,068.49
เงินสดรับดอกเบี้ยค้างรับเงินฝากประจำ สอ.การไฟฟ้าฝ่ายผลิต	106,849.32	0.00
เงินสดรับดอกเบี้ยค้างรับเงินฝากประจำ สอ.ตำรวจแห่งชาติ จำกัด	151,890.41	0.00
เงินสดรับดอกเบี้ยค้างรับพันธบัตรออมทรัพย์พิเศษกระทรวงการคลัง	36,986.30	0.00
เงินสดรับดอกเบี้ยค้างรับหุ้นกู้บริษัทซีพีออลล์ จำกัด	33,205.47	0.00
เงินสดรับดอกเบี้ยค้างรับหุ้นกู้บริษัทพีทีทีโกลบอลเคมิคอล จำกัด	44,383.57	0.00
เงินสดรับดอกเบี้ยค้างรับหุ้นกู้บริษัทโตโยต้าสซิ่ง จำกัด	21,095.89	0.00
เงินสดรับดอกเบี้ยค้างรับหุ้นกู้บริษัทบ้านปู จำกัด	175,945.20	0.00
เงินสดรับดอกเบี้ยค้างรับหุ้นกู้บริษัทพีทีที GC218A จำกัด	72,567.08	0.00
เงินสดรับดอกเบี้ยค้างรับหุ้นกู้บริษัทซีพีออลล์ CPALL218B จำกัด	52,054.80	0.00
เงินสดรับดอกเบี้ยค้างรับหุ้นกู้บริษัทการบินไทย จำกัด	106,880.82	0.00
เงินสดรับดอกเบี้ยค้างรับหุ้นกู้บริษัทน้ำตาลมิตรผล จำกัด	3,095.89	0.00
เงินสดรับดอกเบี้ยค้างรับหุ้นกู้บริษัทการบินไทย THAI192B จำกัด	24,775.89	0.00
เงินสดรับดอกเบี้ยค้างรับหุ้นกู้บริษัทการบินไทย THAI192B จำกัด	27,485.76	0.00



สหกรณ์ออมทรัพย์กองบัญชาการกองทัพอากาศ จำกัด

งบกระแสเงินสด (ต่อ)

สำหรับปี สิ้นสุดวันที่ 30 กันยายน 2558

	ปี 2558	ปี 2557
	บาท	บาท
สินทรัพย์ดำเนินงาน (ต่อ)		
เงินสดรับดอกเบี้ยค้างรับหุ้นกู้บริษัทบางจากปิโตรเลียม BCP244A จำกัด	202,942.50	0.00
เงินสดรับดอกเบี้ยค้างรับหุ้นกู้บริษัทไทคอน TICON217A จำกัด	49,709.58	0.00
เงินสดรับดอกเบี้ยค้างรับหุ้นกู้บริษัทเหมราชาฯ HEMRAJ231A จำกัด	25,616.40	0.00
เงินสดรับดอกเบี้ยค้างรับหุ้นกู้บริษัท อินโดรามาฯ IVL24DA จำกัด	10,849.30	0.00
เงินสดรับดอกเบี้ยค้างรับหุ้นกู้บริษัท อินโดรามาฯ IVL24DA จำกัด	21,698.63	0.00
เงินสดรับดอกเบี้ยค้างรับหุ้นกู้บริษัท ไทยคม THCOM210A จำกัด	6,795.62	0.00
เงินสดจ่ายค่าสอบบัญชีค้างจ่าย	(60,000.00)	0.00
เงินสดจ่ายค่าตรวจสอบกิจการค้างจ่าย	(35,000.00)	0.00
เงินสดรับเงินประกันความเสียหายรับล่วงหน้า	(30,000.00)	0.00
หนี้สินดำเนินงาน		
เงินสดจ่ายดอกเบี้ยค้างจ่ายเงินรับฝากออมทรัพย์พิเศษ	(6,067,758.37)	(6,238,188.42)
เงินสดจ่ายค่าใช้จ่ายทั่วไปค้างจ่าย	(28,800.00)	(29,911.72)
เงินสดรับเงินทตรงจ่าย	41,000.00	0.00
เงินสดจ่ายเงินทตรงจ่าย	(40,000.00)	0.00
เงินสดรับเงินประกันสังคมรอนำส่ง	119,414.00	0.00
เงินสดจ่ายเงินประกันสังคมรอนำส่ง	(119,414.00)	0.00
เงินสดรับภาษีเงินได้หัก ณ ที่จ่ายรอนำส่ง	112,750.75	173,537.38
เงินสดจ่ายภาษีเงินได้หัก ณ ที่จ่ายรอนำส่ง	(111,908.93)	(173,368.36)
เงินสดรับเงินรอจ่ายคืน	5,040,645.85	1,005,218.73
เงินสดจ่ายเงินรอจ่ายคืน	(5,033,485.88)	(1,007,531.08)
เงินสดรับเงินเกินบัญชี	1,100.00	0.00
เงินสดรับเงินรอตรวจสอบ	83,297.00	834,952.88
เงินสดจ่ายเงินรอตรวจสอบ	(83,297.00)	(834,952.88)
เงินสดสุทธิ ได้มาจาก จากกิจกรรมดำเนินงาน	106,778,069.62	108,101,320.34

สหกรณ์ออมทรัพย์กองบัญชาการกองทัพอากาศ จำกัด
งบกระแสเงินสด (ต่อ)
สำหรับปี สิ้นสุดวันที่ 30 กันยายน 2558 และ 2557

	ปี 2558	ปี 2557
	บาท	บาท
กระแสเงินสดจากกิจกรรมลงทุน		
เงินสดรับหุ้นชุมนุมสหกรณ์ออมทรัพย์แห่งประเทศไทย	18,000,000.00	0.00
เงินสดจ่ายซื้อหุ้นชุมนุมสหกรณ์ทหาร	(61,000.00)	(55,000.00)
เงินสดจ่ายซื้อหุ้นชุมนุมสหกรณ์ออมทรัพย์ ไอซีที จำกัด	(1,000,000.00)	0.00
เงินสดจ่ายซื้อหุ้นชุมนุมสหกรณ์ธนกิจไทย จำกัด	(10,000,000.00)	0.00
เงินสดจ่ายซื้อตั๋วสัญญาใช้เงินสหกรณ์ออมทรัพย์ตำรวจแห่งชาติ จำกัด	0.00	(40,000,000.00)
เงินสดรับตั๋วสัญญาใช้เงินสหกรณ์ออมทรัพย์ตำรวจแห่งชาติ จำกัด	30,000,000.00	35,000,000.00
เงินสดจ่ายซื้อหุ้นกับบริษัทซีฟู้ดอลล์ จำกัด (มหาชน)	0.00	(6,000,000.00)
เงินสดจ่ายซื้อหุ้นกับบริษัทพีทีทีโกลบอลเคมิคอล จำกัด (มหาชน)	0.00	(5,000,000.00)
เงินสดจ่ายซื้อหุ้นกับบริษัทโตโยต้าลีสซิ่ง (ประเทศไทย) จำกัด	0.00	(5,000,000.00)
เงินสดจ่ายซื้อหุ้นกับบริษัทบ้านปู จำกัด (มหาชน)	(9,319.36)	(10,517,708.60)
เงินสดรับหุ้นกับบริษัทบ้านปู จำกัด (มหาชน)	58,617.38	140,612.73
เงินสดจ่ายซื้อหุ้นกับบริษัทพีทีที GC 218A จำกัด (มหาชน)	0.00	(11,103,878.51)
เงินสดรับหุ้นกับบริษัทพีทีที GC 218A จำกัด (มหาชน)	23,994.33	39,336.54
เงินสดจ่ายซื้อหุ้นกับบริษัท CPALL 218B จำกัด (มหาชน)	0.00	(10,082,544.30)
เงินสดรับหุ้นกับบริษัท CPALL 218B จำกัด (มหาชน)	8,315.11	25,204.40
เงินสดจ่ายซื้อหุ้นกับบริษัทการบินไทย จำกัด (มหาชน)	(6,873.04)	(5,165,796.60)
เงินสดรับหุ้นกับบริษัทการบินไทย จำกัด (มหาชน)	29,073.53	98,526.05
เงินสดจ่ายซื้อหุ้นกับบริษัทน้ำตาลมิตรผล จำกัด	0.00	(5,000,000.00)
เงินสดจ่ายซื้อหุ้นกับบริษัทไทยคม จำกัด (มหาชน)	0.00	(5,000,000.00)
เงินสดจ่ายซื้อหุ้นกับบริษัทการบินไทย THAI192B จำกัด	(3,060,317.10)	0.00
เงินสดรับหุ้นกับบริษัทการบินไทย THAI192B จำกัด	32,778.82	0.00
เงินสดจ่ายซื้อหุ้นกับบริษัทการบินไทย THAI192B จำกัด	(3,068,753.10)	0.00
เงินสดรับหุ้นกับบริษัทการบินไทย THAI192B จำกัด	36,635.80	0.00
เงินสดจ่ายซื้อหุ้นกับบริษัทบางจากปิโตรเลียม BCP244A จำกัด	(10,923,100.71)	0.00
เงินสดรับหุ้นกับบริษัทบางจากปิโตรเลียม BCP244A จำกัด	275,332.71	0.00



สหกรณ์ออมทรัพย์กองบัญชาการกองทัพอากาศ จำกัด

งบกระแสเงินสด (ต่อ)

สำหรับปี สิ้นสุดวันที่ 30 กันยายน 2558 และ 2557

	ปี 2558	ปี 2557
	บาท	บาท
กระแสเงินสดจากกิจกรรมลงทุน (ต่อ)		
เงินสดจ่ายซื้อหุ้นกู้บริษัทไทคอน TICON217A จำกัด	(3,179,884.46)	0.00
เงินสดรับหุ้นกู้บริษัทไทคอน TICON217A จำกัด	67,172.70	0.00
เงินสดจ่ายซื้อหุ้นกู้บริษัทปตท. PTTC21NA จำกัด	(15,000,000.00)	0.00
เงินสดจ่ายซื้อหุ้นกู้บริษัทปตท. PTTC21NA จำกัด	(5,000,000.00)	0.00
เงินสดจ่ายซื้อหุ้นกู้บริษัทเหมราชาฯ HEMRAJ231A จำกัด	(10,328,985.89)	0.00
เงินสดรับหุ้นกู้บริษัทเหมราชาฯ HEMRAJ231A จำกัด	58,413.06	0.00
เงินสดจ่ายซื้อหุ้นกู้บริษัท อินโดรามาฯ IVL24DA จำกัด	(5,291,055.40)	0.00
เงินสดรับหุ้นกู้บริษัท อินโดรามาฯ IVL24DA จำกัด	34,505.05	0.00
เงินสดจ่ายซื้อหุ้นกู้บริษัท อินโดรามาฯ IVL24DA จำกัด	(5,416,142.18)	0.00
เงินสดรับหุ้นกู้บริษัท อินโดรามาฯ IVL24DA จำกัด	52,023.76	0.00
เงินสดจ่ายซื้อหุ้นกู้บริษัท ไทยคม THCOM210A จำกัด	(511,991.47)	0.00
เงินสดรับหุ้นกู้บริษัท ไทยคม THCOM210A จำกัด	7,372.71	0.00
เงินสดจ่ายซื้อพันธบัตรออมทรัพย์พิเศษรุ่น"สุขกันเถอะเรา"ของ ธ.ก.ส.	(10,000,000.00)	0.00
เงินสดจ่ายซื้อหุ้นกู้บริษัทเหมราชาฯ HEMRAJ222A จำกัด	(10,000,000.00)	0.00
เงินสดจ่ายซื้อหุ้นกู้บริษัทเหมราชาฯ HEMRAJ252A จำกัด	(20,000,000.00)	0.00
เงินสดจ่ายซื้อหุ้นกู้บริษัทช.การช่าง CK213A จำกัด	(40,000,000.00)	0.00
เงินสดจ่ายซื้อหุ้นกู้บริษัทซีพีออลล์ CPALL203A จำกัด	(10,000,000.00)	0.00
เงินสดจ่ายซื้อหุ้นกู้บริษัทปูนซีเมนต์ SCC184B จำกัด	(4,000,000.00)	0.00
เงินสดจ่ายซื้อหุ้นกู้บริษัทเจริญโภคภัณฑ์ CPF235A จำกัด	(10,000,000.00)	0.00
เงินสดจ่ายซื้อหุ้นกู้บริษัทไมเนอร์ฯ MINT255A จำกัด	(10,000,000.00)	0.00
เงินสดจ่ายซื้อหุ้นกู้บริษัททีทีดับบลิว TTW255A จำกัด	(10,000,000.00)	0.00
เงินสดจ่ายซื้อหุ้นกู้บริษัทซีพีออลล์ CPALL256A จำกัด	(30,000,000.00)	0.00
เงินสดจ่ายซื้อหุ้นกู้บริษัทดีเทค ไตรเน็ต DTN257A จำกัด	(10,000,000.00)	0.00
เงินสดจ่ายซื้อหุ้นกู้บริษัทเจริญโภคภัณฑ์ CPF257A จำกัด	(20,000,000.00)	0.00
เงินสดจ่ายซื้อหุ้นกู้บริษัทโกลว์พลังงาน GLOW[259A]จำกัด	(5,000,000.00)	0.00
เงินสดจ่ายซื้อพันธบัตรออมทรัพย์พิเศษกระทรวงการคลัง	0.00	(4,000,000.00)
เงินสดจ่ายซื้อพันธบัตรธนาคารแห่งประเทศไทย	(230,866,450.76)	(447,661,986.94)
เงินสดรับพันธบัตรธนาคารแห่งประเทศไทย	230,866,450.76	447,661,986.94
เงินสดจ่ายซื้อเครื่องใช้สำนักงาน	(113,449.28)	(239,836.80)
เงินสดสุทธิ (ใช้ไปใน) กิจกรรมลงทุน	(213,286,637.03)	(71,861,085.09)

สหกรณ์ออมทรัพย์กองบัญชาการกองทัพอากาศ จำกัด
งบกระแสเงินสด (ต่อ)
สำหรับปี สิ้นสุดวันที่ 30 กันยายน 2558 และ 2557

	ปี 2558	ปี 2557
	บาท	บาท
กระแสเงินสดจากกิจกรรมจัดหาเงิน		
เงินสดรับจากเงินรับฝาก	91,562,184.91	146,054,518.38
เงินสดจ่ายคืนเงินรับฝาก	(94,948,538.05)	(107,516,205.20)
เงินสดจ่ายคืนเงินรับฝากออมทรัพย์พิเศษ	(2,776,467.46)	0.00
เงินสดรับตั๋วสัญญาใช้เงินธนาคารทหารไทย จำกัด (มหาชน)	385,000,000.00	0.00
เงินสดจ่ายชำระตั๋วสัญญาใช้เงินธนาคารทหารไทย จำกัด (มหาชน)	(365,000,000.00)	0.00
เงินสดรับตั๋วสัญญาใช้เงินธนาคารกรุงศรีอยุธยา จำกัด (มหาชน)	214,000,000.00	0.00
เงินสดจ่ายชำระตั๋วสัญญาใช้เงินธนาคารกรุงศรีอยุธยา จำกัด (มหาชน)	(175,000,000.00)	0.00
เงินสดจ่ายค่าบำรุงสันนิบาตสหกรณ์แห่งประเทศไทย จำกัด	(10,000.00)	(10,000.00)
เงินสดจ่ายเงินปันผล	(53,899,975.69)	(50,243,009.23)
เงินสดจ่ายเงินเฉลี่ยคืน	(12,435,517.84)	(11,839,887.93)
เงินสดจ่ายโบนัสกรรมการและเจ้าหน้าที่	(2,100,000.00)	(2,100,000.00)
เงินสดรับจากทุนเรือนหุ้น	131,019,870.00	94,095,070.00
เงินสดจ่ายคืนทุนเรือนหุ้น	(28,938,960.00)	(32,432,970.00)
เงินสดจ่ายทุนสาธารณประโยชน์	(81,000.00)	(82,000.00)
เงินสดจ่ายทุนสะสมเพื่อความมั่นคงของกิจการ	(177,629.00)	(179,772.56)
เงินสดจ่ายทุนสวัสดิการสมาชิก	(1,227,000.00)	(998,000.00)
เงินสดรับทุนสวัสดิการสมาชิก	5,000.00	0.00
เงินสดจ่ายทุนการศึกษาบุตรสมาชิก	(702,500.00)	(715,300.00)
เงินสดรับกองทุนช่วยเหลือผู้ค้าประกันเงินกู้สามัญ	242,892.63	591,965.41
เงินสดจ่ายกองทุนช่วยเหลือผู้ค้าประกันเงินกู้สามัญ	(854,371.96)	(27,840.64)
เงินสดสุทธิได้มาจากกิจกรรมจัดหาเงิน	83,677,987.54	34,596,568.23
เงินสดสุทธิ	(22,830,579.87)	70,836,803.48
เงินสด ณ วันต้นปี	123,863,184.02	53,026,380.54
เงินสด ณ วันสิ้นปี	101,032,604.15	123,863,184.02



สหกรณ์ออมทรัพย์กองบัญชาการกองทัพอากาศ จำกัด
หมายเหตุประกอบงบการเงิน
สำหรับปีสิ้นสุดวันที่ 30 กันยายน 2558 และ 2557

1. สรุปนโยบายบัญชีที่สำคัญ

- 1.1 สหกรณ์บันทึกบัญชีโดยใช้เกณฑ์คงค้าง
- 1.2 สหกรณ์รับรู้รายได้ดอกเบี้ยตามเกณฑ์สัดส่วนของเวลา ส่วนจำนวนรายได้จะเท่ากับอัตราดอกเบี้ยคูณด้วยจำนวนเงินต้นที่ค้างชำระตามระยะเวลาที่กู้ยืม
- 1.3 เงินลงทุนระยะสั้น/ระยะยาว เป็นเงินลงทุนในหลักทรัพย์ที่ไม่อยู่ในความต้องการของตลาดโดยพิจารณาจากเงินลงทุนซึ่งไม่มีสภาพคล่องในตลาดซื้อขายคล่อง และสหกรณ์มีความตั้งใจที่จะถือจนถึงกำหนดชำระได้ถอนเงินลงทุนในตราสารหนี้ระยะสั้น/ระยะยาวที่เป็นเงินลงทุนในหลักทรัพย์ที่ไม่อยู่ในความต้องการของตลาดแสดงด้วยราคาทุนตัดจำหน่าย ด้วยผลต่างระหว่างราคาทุนและมูลค่าที่ตราไว้ของเงินลงทุนในตราสารหนี้ โดยวิธีเส้นตรงตลอดอายุของตราสารหนี้
- 1.4 เงินลงทุนระยะสั้น/เงินลงทุนระยะยาวที่เป็นเงินลงทุนในหลักทรัพย์ที่ไม่อยู่ในความต้องการของตลาดแสดงในราคาทุนและจะรับรู้เป็นรายได้หรือค่าใช้จ่ายในงบกำไรขาดทุนเมื่อสหกรณ์จำหน่ายเงินลงทุนนั้น เงินลงทุนในหลักทรัพย์ที่อยู่ในความต้องการของตลาดแสดงด้วยมูลค่ายุติธรรม ทั้งนี้สหกรณ์รับรู้การเปลี่ยนแปลงมูลค่าเงินลงทุนเป็นกำไร (ขาดทุน) จากเงินลงทุนที่ยังไม่เกิดขึ้นโดยแสดงเป็นรายการแยกต่างหากในส่วนของทุนของสหกรณ์และจะรับรู้เป็นรายได้หรือค่าใช้จ่ายในงบกำไรขาดทุน เมื่อสหกรณ์ได้จำหน่ายเงินลงทุนนั้น
- 1.5 สหกรณ์ตั้งค่าเผื่อหนี้สงสัยจะสูญตามหลักเกณฑ์ที่กำหนดไว้ในระเบียบนายทะเบียนสหกรณ์ว่าด้วยการจัดชั้นคุณภาพลูกหนี้เงินกู้และการเผื่อหนี้สงสัยจะสูญ พ.ศ. 2544
- 1.6 สหกรณ์ตราค่าวัสดุคงเหลือของใช้สิ้นเปลืองตามราคาทุน
- 1.7 ค่าเสื่อมราคาเครื่องใช้สำนักงาน คำนวณโดยวิธีเส้นตรงในอัตราที่กำหนดไว้ในระเบียบนายทะเบียนสหกรณ์ว่าด้วยการบัญชีของสหกรณ์ พ.ศ. 2542
- 1.8 สิทธิในการใช้ซอฟต์แวร์ต่าง ๆ ตัดจ่ายตามระยะเวลาของอายุการใช้งาน
- 1.9 ค่าซ่อมบำรุง ค่าซ่อมแซม รวมทั้งการซื้อมาเปลี่ยนแทนสำหรับทรัพย์สินรายการย่อย ๆ ถือเป็นค่าใช้จ่ายหักจากรายได้ การต่อเติมหรือเพิ่มเติมอาคารและอุปกรณ์รายใหญ่ ๆ ถือเป็นราคาทุนของสินทรัพย์
- 1.10 เงินสดในงบกระแสเงินสด หมายถึง เงินสดในมือ เงินฝากธนาคารและเงินฝากสหกรณ์อื่นทุกประเภท
- 1.11 สหกรณ์ได้จัดทำงบการเงินในรูปแบบใหม่ ตามที่นายทะเบียนกำหนด ที่ กษ 0404/1160 ลว 24 กุมภาพันธ์ 2557 และได้เปรียบเทียบกับข้อมูลของปีก่อน



2. เงินสดและเงินฝากธนาคาร ประกอบด้วย

	<u>ปี 2558</u>	<u>ปี 2557</u>
	<u>บาท</u>	<u>บาท</u>
เงินสด	0.00	0.00
เงินฝากธนาคาร		
กระแสรายวัน	1,000.00	1,000.00
ออมทรัพย์	21,031,604.15	93,862,184.02
รวมเงินสดและเงินฝากธนาคาร	21,032,604.15	93,863,184.02

3. เงินฝากสหกรณ์อื่น ประกอบด้วย

	<u>ปี 2558</u>	<u>ปี 2557</u>
	<u>บาท</u>	<u>บาท</u>
เงินฝากประจำ สหกรณ์ออมทรัพย์ตำรวจแห่งชาติ จำกัด	10,000,000.00	10,000,000.00
เงินฝากประจำ สหกรณ์ออมทรัพย์การไฟฟ้าฝ่ายผลิตแห่งประเทศไทย จำกัด	50,000,000.00	20,000,000.00
เงินฝากประจำ ชุมนุมสหกรณ์ธนกิจไทย จำกัด	20,000,000.00	0.00
รวม	80,000,000.00	30,000,000.00

4. เงินลงทุน ประกอบด้วย

	<u>ปี 2558</u>	<u>ปี 2557</u>
	<u>บาท</u>	<u>บาท</u>
	<u>ราคาทุน</u>	<u>ราคาทุน</u>
เงินลงทุนระยะสั้น		
เงินลงทุนที่ไม่อยู่ในความต้องการของตลาด		
ตั๋วสัญญาใช้เงินสหกรณ์ออมทรัพย์ตำรวจแห่งชาติ จำกัด	0.00	30,000,000.00
รวมเงินลงทุนระยะสั้น	0.00	30,000,000.00



	ปี 2558		ปี 2557	
	บาท		บาท	
	มูลค่ายุติธรรม	ราคาทุน	มูลค่ายุติธรรม	ราคาทุน
เงินลงทุนระยะยาว				
เงินลงทุนที่อยู่ในความต้องการของตลาด				
พันธบัตรออมทรัพย์พิเศษกระทรวงการคลัง	4,496,868.00	4,000,000.00		4,000,000.00
หุ้นกู้บริษัทซีพีออลล์ CPALL248B จำกัด	6,391,884.00	6,000,000.00		6,000,000.00
หุ้นกู้บริษัทพีทีทีโกลบอลเคมิคอลPTTGC218A จำกัด	5,343,755.00	5,000,000.00		5,000,000.00
หุ้นกู้บริษัทโตโยต้าสึซึงTLT198B(ประเทศไทย)จำกัด	5,254,660.00	5,000,000.00		5,000,000.00
หุ้นกู้บริษัทบ้านปู BANPU225A จำกัด	10,683,530.00	10,327,797.85		10,377,095.87
หุ้นกู้บริษัทพีทีที PTTGC218A จำกัด	11,649,385.90	11,040,547.64		11,064,541.97
หุ้นกู้บริษัทซีพีออลล์ CPALL218B จำกัด	10,547,820.00	10,049,024.79		10,057,339.90
หุ้นกู้บริษัทการบินไทย THAI170A จำกัด	5,138,870.00	5,045,070.06		5,067,270.55
หุ้นกู้บริษัทน้ำตาลมิตรผล MPSC219Aจำกัด	5,299,945.00	5,000,000.00		5,000,000.00
หุ้นกู้บริษัทไทยคม THCOM210B จำกัด (มหาชน)	5,181,750.00	5,000,000.00		5,000,000.00
หุ้นกู้บริษัทการบินไทย THAI192B จำกัด	3,099,270.00	3,027,538.28		0.00
หุ้นกู้บริษัทการบินไทย THAI192B จำกัด	3,099,270.00	3,032,117.30		0.00
หุ้นกู้บริษัทบางจากปิโตรเลียม BCP244A จำกัด	11,031,450.00	10,647,768.00		0.00
หุ้นกู้บริษัทไทคอน TICON217A จำกัด	3,146,034.00	3,112,711.76		0.00
หุ้นกู้บริษัทปตท. PTTC21NA จำกัด	15,928,800.00	15,000,000.00		0.00
หุ้นกู้บริษัทปตท. PTTC21NA จำกัด	5,309,600.00	5,000,000.00		0.00
หุ้นกู้บริษัทเหมรราชา HEMRAJ231A จำกัด	10,523,630.00	10,270,572.83		0.00
หุ้นกู้บริษัท อินโดรามา IVL24DA จำกัด	5,577,570.00	5,256,550.35		0.00
หุ้นกู้บริษัท อินโดรามา IVL24DA จำกัด	5,577,570.00	5,364,118.42		0.00
หุ้นกู้บริษัท ไทยคมTHCOM210A จำกัด	519,215.50	504,618.76		0.00
พันธบัตรออมทรัพย์พิเศษรุ่น"สุขกันเถอะเรา"ของ ธ.ก.ส.	10,545,060.00	10,000,000.00		0.00
หุ้นกู้บริษัทเหมรราชา HEMRAJ222A จำกัด	10,187,110.00	10,000,000.00		0.00
หุ้นกู้บริษัทเหมรราชา HEMRAJ252A จำกัด	20,505,380.00	20,000,000.00		0.00
หุ้นกู้บริษัทช.การช่างCK213A จำกัด	40,565,520.00	40,000,000.00		0.00
หุ้นกู้บริษัทซีพีออลล์CPALL203A จำกัด	10,154,000.00	10,000,000.00		0.00
หุ้นกู้บริษัทปูนซีเมนต์SCC184B จำกัด	4,165,644.00	4,000,000.00		0.00



	ปี 2558		ปี 2557	
	บาท		บาท	
	มูลค่ายุติธรรม	ราคาทุน	มูลค่ายุติธรรม	ราคาทุน
เงินลงทุนที่อยู่ในความต้องการของตลาด (ต่อ)				
หุ้นกู้บริษัทเจริญโภคภัณฑ์CPF235A จำกัด	10,192,300.00	10,000,000.00		0.00
หุ้นกู้บริษัทไมเนอร์ MINT255A จำกัด	10,108,610.00	10,000,000.00		0.00
หุ้นกู้บริษัททีดีดับเพลิงTTW255A จำกัด	10,055,550.00	10,000,000.00		0.00
หุ้นกู้บริษัทซีทีแอลCPALL256A จำกัด	30,178,320.00	30,000,000.00		0.00
หุ้นกู้บริษัททีเค เทคโนโลยีDTN257A จำกัด	9,985,966.00	10,000,000.00		0.00
หุ้นกู้บริษัทเจริญโภคภัณฑ์CPF257A จำกัด	20,490,300.00	20,000,000.00		0.00
หุ้นกู้บริษัทโกลว์พลังงานGLOW(259A)จำกัด	5,020,120.00	5,000,000.00		0.00
รวม	325,954,757.40	316,678,436.04		66,566,248.29
บวก (หัก) ค่าเผื่อการปรับมูลค่าเงินลงทุน		9,276,321.36		0.00
รวม		325,954,757.40		66,566,248.29
	ปี 2558		ปี 2557	
	บาท		บาท	
	มูลค่ายุติธรรม	ราคาทุน	มูลค่ายุติธรรม	ราคาทุน
เงินลงทุนที่ไม่อยู่ในความต้องการของตลาด				
หุ้นชุมนุมสหกรณ์ออมทรัพย์แห่งประเทศไทย จำกัด		0.00		18,000,000.00
หุ้นชุมนุมสหกรณ์ทหาร		941,000.00		880,000.00
หุ้นชุมนุมสหกรณ์ออมทรัพย์ไทย ไอซีที จำกัด		1,010,000.00		10,000.00
หุ้นชุมนุมสหกรณ์ธนากิจไทย จำกัด		10,000,000.00		0.00
หุ้นบริษัทสหประกันชีวิต		200,000.00		200,000.00
รวม		12,151,000.00		19,090,000.00
รวมเงินลงทุนระยะยาว		338,105,757.40		85,656,248.29



สหกรณ์ได้นำเงินลงทุนไปค้ำประกันเงินกู้ยืมดังต่อไปนี้

ลำดับที่	รายชื่อเงินลงทุน	มูลค่า (บาท)	ค้ำประกันธนาคาร
1.	พันธบัตรกระทรวงการคลัง อายุ 7 ปี SB217A	2,000,000.00	บมจ.ธนาคารทหารไทย
2.	พันธบัตรกระทรวงการคลัง อายุ 10 ปี SB247A	2,000,000.00	"
3.	หุ้นกู้ บริษัท ซีพี ออลล์ จำกัด (มหาชน) CPALL248B	6,000,000.00	"
4.	หุ้นกู้ พีทีที โกลบอล เคมิคอล จำกัด PTTGC218A	5,000,000.00	"
5.	หุ้นกู้ บริษัท โตโยต้า ลิสซิ่ง (ประเทศไทย) จำกัด TLT198A	5,000,000.00	"
6.	หุ้นกู้ พีทีที โกลบอล เคมิคอล จำกัด PTTGC218A	10,900,000.00	"
7.	หุ้นกู้ บริษัท ซีพี ออลล์ จำกัด (มหาชน) CPALL218B	10,000,000.00	"
8.	หุ้นกู้ บริษัท การบินไทย จำกัด (มหาชน) THAI192B	3,000,000.00	"
9.	หุ้นกู้ บริษัท บางจากปิโตรเลียม จำกัด (มหาชน) BCP244A	10,000,000.00	"
10.	หุ้นกู้ บมจ.ปตท.จำกัด (มหาชน) PTTC21NA	15,000,000.00	"
11.	หุ้นกู้ บมจ.ปตท.จำกัด (มหาชน) PTTC22NA	5,000,000.00	"
12.	หุ้นกู้ บริษัท อินโดรามา เวนเจอร์ส จำกัด IVL24DA	5,000,000.00	"
13.	พันธบัตรออมทรัพย์พิเศษ ธ.ก.ส. รุ่น 5 ปี	10,000,000.00	"
14.	หุ้นกู้ บริษัท เหมราชพัฒนาที่ดิน HEMRAJ222A	10,000,000.00	"
15.	หุ้นกู้ บริษัท เหมราชพัฒนาที่ดิน HEMRAJ252A	20,000,000.00	"
รวม		118,900,000.00	

ลำดับที่	รายชื่อเงินลงทุน	มูลค่า (บาท)	ค้ำประกันธนาคาร
1.	หุ้นกู้ บ้านปู BANPU225A	10,000,000.00	บมจ.ธนาคารกรุงศรีอยุธยา
2.	หุ้นกู้ บริษัท การบินไทย จำกัด (มหาชน) THAI170A	5,000,000.00	"
3.	หุ้นกู้ บริษัท น้ำตาลมิตรผล จำกัด (มหาชน) MPSC219A	5,000,000.00	"
4.	หุ้นกู้ บริษัท ไทยคม จำกัด (มหาชน) THCOM210B	5,000,000.00	"
5.	หุ้นกู้ บริษัท การบินไทย จำกัด (มหาชน) THAI192B	3,000,000.00	"
6.	หุ้นกู้ บริษัท ไทคอน อินดัสเทรียล คอนเน็คชั่น จำกัด (มหาชน)	3,000,000.00	"
7.	หุ้นกู้ บริษัท เหมราชพัฒนาที่ดิน HEMRAJ231A	10,000,000.00	"
8.	หุ้นกู้ บริษัท อินโดรามา เวนเจอร์ส จำกัด IVL24DA	5,000,000.00	"
9.	หุ้นกู้ บริษัท ไทยคม จำกัด (มหาชน) THCOM210A	500,000.00	"
10.	หุ้นกู้ บริษัท ช.การช่าง จำกัด (มหาชน) CK213A	40,000,000.00	"
11.	หุ้นกู้ บริษัท ซีพี ออลล์ จำกัด (มหาชน) CPALL203A	10,000,000.00	"
12.	หุ้นกู้ บริษัท ปูนซิเมนต์ไทย จำกัด SCC184B	4,000,000.00	"
13.	หุ้นกู้ บริษัท เจริญโภคภัณฑ์ จำกัด (มหาชน) CPF235A	10,000,000.00	"
14.	หุ้นกู้ บริษัท ทีทีดับบลิว จำกัด (มหาชน) TTW255A	10,000,000.00	"
15.	หุ้นกู้ บริษัท ไมเนอร์ อินเตอร์เนชั่นแนล จำกัด (มหาชน) MINT255A	10,000,000.00	"
16.	หุ้นกู้ บริษัท เจริญโภคภัณฑ์ จำกัด (มหาชน) CPF235A	20,000,000.00	"
รวม		150,500,000.00	

ลำดับที่	รายชื่อเงินลงทุน	มูลค่า (บาท)	ค่าประกันธนาคาร
1.	หุ้นกู้ บริษัท ซีพี ออลล์ จำกัด (มหาชน) CPALL256A	30,000,000.00	ไม่ค้ำประกัน
2.	หุ้นกู้ บริษัท ดีแทค ไตรเน็ต จำกัด (มหาชน) DTN257A	10,000,000.00	"
3.	หุ้นกู้ บริษัท โกลว์ พลังงาน จำกัด (มหาชน) GLOW259A	5,000,000.00	"
รวม		45,000,000.00	

5. เงินให้กู้ยืม - สุทธิ ประกอบด้วย

	ปี 2558		ปี 2557	
	บาท		บาท	
	ระยะสั้น	ระยะยาว	ระยะสั้น	ระยะยาว
เงินให้กู้ยืม - ปกติ				
ลูกหนี้เงินให้สหกรณ์อื่นกู้	33,400,000.00	2,800,000.00	0.00	0.00
ลูกหนี้เงินกู้ฉุกเฉิน	4,859,079.39	0.00	3,618,673.39	0.00
ลูกหนี้เงินกู้สามัญ	217,825,854.42	1,526,389,595.95	223,068,991.07	1,584,712,147.58
ลูกหนี้อื่น	1,750,514.70	12,617,152.33	1,742,154.96	9,985,327.50
รวมเงินให้กู้ยืม - ปกติ	257,835,448.51	1,541,806,748.28	228,429,819.42	1,594,697,475.08
เงินให้กู้ยืม - ไม่ก่อให้เกิดรายได้				
ลูกหนี้เงินกู้ขาดสมาชิกภาพ	609,608.93	0.00	609,608.93	0.00
รวมเงินให้กู้ยืม - ไม่ก่อให้เกิดรายได้	609,608.93	0.00	609,608.93	0.00
รวมเงินให้กู้ยืม	258,445,057.44	1,541,806,748.28	229,039,428.35	1,594,697,475.08
หัก ค่าเผื่อหนี้สงสัยจะสูญ	609,608.93	0.00	609,608.93	0.00
เงินให้กู้ยืม - สุทธิ	257,835,448.51	1,541,806,748.28	228,429,819.42	1,594,697,475.08

ลูกหนี้อื่น เป็นลูกหนี้ที่ค้างชำระและมีผู้รับชำระแทนแล้ว ส่วนลูกหนี้ขาดสมาชิกภาพเป็นลูกหนี้อื่นซึ่งไม่สามารถจะตามเรียกเก็บหนี้ได้ และได้ตั้งค่าเผื่อหนี้สงสัยจะสูญเต็มจำนวนแล้ว

6. ดอกเบี้ยเงินให้กู้ค้างรับ ประกอบด้วย

	ปี 2558	ปี 2557
	บาท	บาท
ดอกเบี้ยค้างรับเงินให้กู้แก่สมาชิก	1,555,925.43	1,635,551.21
ดอกเบี้ยค้างรับลูกหนี้เงินให้กู้เพื่อสวัสดิการสมาชิก	313.86	411.57
รวมดอกเบี้ยเงินให้กู้ค้างรับ	1,556,239.29	1,635,962.78

 7. สินทรัพย์หมุนเวียนอื่น ประกอบด้วย

	<u>ปี 2558</u>	<u>ปี 2557</u>
	<u>บาท</u>	<u>บาท</u>
เครื่องเขียนแบบพิมพ์	12,941.92	14,364.65
ดอกเบี้ยค้างรับตัวสัญญาใช้เงินสอ.ตำรวจแห่งชาติ จำกัด	0.00	799,869.87
ดอกเบี้ยค้างรับเงินฝากธนาคาร	16,336.42	22,723.28
ดอกเบี้ยค้างรับเงินฝากประจำ สอ.การไฟฟ้าฝ่ายผลิตแห่งประเทศไทย จำกัด	369,863.02	106,849.32
ดอกเบี้ยค้างรับเงินฝากประจำ สอ.ตำรวจแห่งชาติ จำกัด	53,643.84	151,890.41
ดอกเบี้ยค้างรับพันธบัตรออมทรัพย์พิเศษกระทรวงการคลัง	38,465.76	36,986.30
ดอกเบี้ยค้างรับเงินฝากประจำชุมนุมสหกรณ์ธนกิจไทย จำกัด	54,575.34	0.00
ดอกเบี้ยค้างรับหุ้นกู้บริษัทซีพีออลล์ CPALL248B จำกัด	33,205.47	33,205.47
ดอกเบี้ยค้างรับหุ้นกู้บริษัทพีทีทีโกลบอลเคมิคอล PTTGC218A จำกัด	33,287.67	44,383.57
ดอกเบี้ยค้างรับหุ้นกู้บริษัทโตโยต้าสี่สีซึ่ง TLT198B(ประเทศไทย) จำกัด	21,095.89	21,095.89
ดอกเบี้ยค้างรับหุ้นกู้บริษัทบ้านปู BANPU225A จำกัด	175,945.21	175,945.20
ดอกเบี้ยค้างรับหุ้นกู้บริษัทพีทีที PTTGC218A จำกัด	72,567.12	72,567.08
ดอกเบี้ยค้างรับหุ้นกู้บริษัทซีพีออลล์ CPALL218B จำกัด	52,054.79	52,054.80
ดอกเบี้ยค้างรับหุ้นกู้บริษัทการบินไทย THAI170A จำกัด	106,880.82	106,880.82
ดอกเบี้ยค้างรับหุ้นกู้บริษัทน้ำตาลมิตรผล MPSC219A จำกัด	3,095.89	3,095.89
ดอกเบี้ยค้างรับหุ้นกู้บริษัทไทยคม THCOM210B จำกัด (กลีกร)	116,679.45	0.00
ดอกเบี้ยค้างรับหุ้นกู้บริษัทการบินไทย THAI192B จำกัด (บัวหลวง)	21,291.78	0.00
ดอกเบี้ยค้างรับหุ้นกู้บริษัทการบินไทย THAI192B จำกัด (DBS)	21,291.78	0.00
ดอกเบี้ยค้างรับหุ้นกู้บริษัทบางจากปิโตรเลียม BCP244A จำกัด(บัวหลวง)	131,983.56	0.00
ดอกเบี้ยค้างรับหุ้นกู้บริษัทไทคอน TICON217A จำกัด (DBS)	29,589.04	0.00
ดอกเบี้ยค้างรับหุ้นกู้บริษัทปตท. PTTC21NA จำกัด (กรุงเทพฯ)	228,493.15	0.00
ดอกเบี้ยค้างรับหุ้นกู้บริษัทปตท. PTTC21NA จำกัด (บัวหลวง)	76,164.38	0.00
ดอกเบี้ยค้างรับหุ้นกู้บริษัทเหมราชฯ HEMRAJ231A จำกัด (บัวหลวง)	39,178.08	0.00
ดอกเบี้ยค้างรับหุ้นกู้บริษัท อินโดรามาฯ IVL24DA จำกัด (DBS)	78,838.36	0.00
ดอกเบี้ยค้างรับหุ้นกู้บริษัท อินโดรามาฯ IVL24DA จำกัด (บัวหลวง)	78,838.36	0.00
ดอกเบี้ยค้างรับหุ้นกู้บริษัท ไทยคม THCOM210A จำกัด (DBS)	11,667.95	0.00

สินทรัพย์หมุนเวียนอื่น (ต่อ)

	ปี 2558	ปี 2557
	บาท	บาท
ดอกเบี้ยค้างรับพันธบัตรออมทรัพย์พิเศษรุ่น"สุขกันเถอะเรา"ของ ธ.ก.ส.	84,328.77	0.00
ดอกเบี้ยค้างรับหุ้นกู้บริษัทเหมมราชฯ HEMRAJ222A จำกัด (DBS)	33,479.45	0.00
ดอกเบี้ยค้างรับหุ้นกู้บริษัทเหมมราชฯ HEMRAJ252A จำกัด (DBS)	71,232.88	0.00
ดอกเบี้ยค้างรับหุ้นกู้บริษัทช.การช่างCK213A จำกัด (กรุงเทพ)	113,972.60	0.00
ดอกเบี้ยค้างรับหุ้นกู้บริษัทซีพีออลล์CPALL203A จำกัด (กรุงเทพ)	12,356.16	0.00
ดอกเบี้ยค้างรับหุ้นกู้บริษัทปูนซีเมนต์SCC184B จำกัด (กรุงเทพ)	37,808.22	0.00
ดอกเบี้ยค้างรับหุ้นกู้บริษัทเจริญโภคภัณฑ์CPF235A จำกัด (กรุงเทพ)	153,747.95	0.00
ดอกเบี้ยค้างรับหุ้นกู้บริษัทไมเนอร์ MINT255A จำกัด (กรุงเทพ)	146,104.11	0.00
ดอกเบี้ยค้างรับหุ้นกู้บริษัททีทีดับบลิวTTW255A จำกัด (กรุงเทพ)	145,024.66	0.00
ดอกเบี้ยค้างรับหุ้นกู้บริษัทซีพีออลล์CPALL256A จำกัด (กรุงเทพ)	340,150.68	0.00
ดอกเบี้ยค้างรับหุ้นกู้บริษัทดีเทค ไตรเน็ตDTN257A จำกัด (กรุงเทพ)	69,786.30	0.00
ดอกเบี้ยค้างรับหุ้นกู้บริษัทเจริญโภคภัณฑ์CPF257A จำกัด (กรุงเทพ)	150,093.15	0.00
ดอกเบี้ยค้างรับหุ้นกู้บริษัทโกลว์พลังงานGLOW[259A]จำกัด(กรุงเทพ)	15,150.68	0.00
เงินทตรงจ่าย	0.00	1,000.00
รวมสินทรัพย์หมุนเวียนอื่น	3,251,210.66	1,642,912.55

8. เงินเบิกเกินบัญชีธนาคารและเงินกู้ยืมระยะสั้น ประกอบด้วย

	ปี 2558	ปี 2557
	บาท	บาท
ตัวสัญญาใช้เงินธนาคารทหารไทย จำกัด (มหาชน)	20,000,000.00	0.00
ตัวสัญญาใช้เงินธนาคารกรุงศรีอยุธยา จำกัด (มหาชน)	39,000,000.00	0.00
	59,000,000.00	0.00

ณ วันสิ้นงวด 2558 และ 2557 สหกรณ์มีวงเงินเบิกเกินบัญชีธนาคารและเงินกู้ยืมโดยการออกตัวสัญญาใช้เงิน ประกอบด้วย

เงินเบิกเกินบัญชีธนาคาร

เงินเบิกเกินบัญชีธนาคารทหารไทย จำกัด (มหาชน) วงเงิน 29 ล้านบาท โดยมีคณะกรรมการสหกรณ์ทั้งคณะเป็น

หลักประกัน อัตราดอกเบี้ย MOR-1.5 % ต่อปี ไม่มียอดคงเหลือ

เงินกู้ยืมระยะสั้นโดยออกตั๋วสัญญาใช้เงิน

- ธนาคารทหารไทย จำกัด (มหาชน) วงเงิน 150,000,000.00 บาท โดยมีพันธบัตรและหุ้นกู้มูลค่า 118,900,000.00 บาท เป็นหลักประกัน ณ วันที่ 30 กันยายน 2558 มีเงินกู้ยืมคงเหลือ 20,000,000.00 บาท
- ธนาคารกรุงศรีอยุธยา จำกัด (มหาชน) วงเงิน 150,000,000.00 บาท โดยมีหุ้นกู้มูลค่า 150,500,000.00 บาท เป็นหลักประกัน ณ วันที่ 30 กันยายน 2558 มีเงินกู้ยืมคงเหลือ 39,000,000.00 บาท

9 เงินรับฝาก ประกอบด้วย

	<u>ปี 2558</u>	<u>ปี 2557</u>
	<u>บาท</u>	<u>บาท</u>
เงินรับฝากออมทรัพย์	731,612,534.61	734,998,887.75
เงินรับฝากออมทรัพย์พิเศษ	148,833,096.21	151,609,563.67
รวมเงินรับฝาก	880,445,630.82	886,608,451.42

10. หนี้สินหมุนเวียนอื่น ประกอบด้วย

	<u>ปี 2558</u>	<u>ปี 2557</u>
	<u>บาท</u>	<u>บาท</u>
ดอกเบี้ยจ่ายค้างจ่ายตั๋วสัญญาใช้เงิน	7,013.71	0.00
เงินปันผลค้างจ่าย	53,792.27	3,940.75
เงินเฉลี่ยคืนค้างจ่าย	23,186.41	5,031.46
ค่าเช่าเครื่องถ่ายเอกสารค้างจ่าย	2,500.00	1,800.00
ค่าทำความสะอาดสำนักงานค้างจ่าย	27,600.00	27,000.00
เงินตอบแทนผู้ช่วยงานสหกรณ์ค้างจ่าย	60,000.00	0.00
เงินรอจ่ายคืน	34,721.19	27,561.22
ค่าธรรมเนียมผู้สอบบัญชีค้างจ่าย	60,000.00	60,000.00
ภาษีเงินได้หัก ณ ที่จ่ายค้างจ่าย	4,486.42	3,644.60
เงินส่วนลดน้ำมันค้างจ่าย	4,045.00	4,045.00
ดอกเบี้ยจ่ายค้างจ่ายเงินรับฝากออมทรัพย์พิเศษ	2,985,524.59	3,050,878.79
ค่าตรวจสอบกิจการค้างจ่าย	35,000.00	35,000.00
เงินรอตรวจสอบ	603.00	603.00
เงินเกินบัญชี	1,100.00	0.00
รวมหนี้สินหมุนเวียนอื่น	3,299,572.59	3,219,504.82

11. ทุนสะสมตามข้อบังคับ ระเบียบและอื่น ๆ ประกอบด้วย

	<u>ปี 2558</u>	<u>ปี 2557</u>
	<u>บาท</u>	<u>บาท</u>
ทุนสาธารณประโยชน์	3,190,576.50	2,571,576.50
ทุนรักษาระดับเงินปันผล	5,304,475.15	4,613,135.69
ทุนสะสมเพื่อความมั่นคงของกิจการ	731,113.16	608,742.16
เงินกองทุนสวัสดิการของสมาชิก	2,926,800.00	2,648,800.00
เงินกองทุนสวัสดิการกรรมการและเจ้าหน้าที่	237,388.75	187,388.75
ทุนการศึกษาบุตรสมาชิก	50,700.00	3,200.00
กองทุนช่วยเหลือผู้ค้าประกันเงินกู้สามัญ	2,858,042.93	3,469,522.26
รวมทุนสะสมตามข้อบังคับ ระเบียบและอื่น ๆ	<u>15,299,096.49</u>	<u>14,102,365.36</u>

12. กำไร (ขาดทุน) จากเงินลงทุนที่ยังไม่เกิดขึ้น

	<u>ปี 2558</u>	<u>ปี 2557</u>
	<u>บาท</u>	<u>บาท</u>
ยอดยกมาต้นปี	0.00	0.00
การเปลี่ยนแปลงในระหว่างปี	9,276,321.36	0.00
ยอดคงเหลือปลายปี	<u>9,276,321.36</u>	<u>0.00</u>



ระเบียบวาระที่ 7 เรื่อง พิจารณานุมัติการจัดสรรกำไรสุทธิ ประจำปี 2558

เลขานุการ ฯ ซึ่งแจ้งผลการดำเนินงานของสหกรณ์ออมทรัพย์กองบัญชาการกองทัพอากาศ จำกัด ประจำปี 2558 สิ้นปีทางบัญชีสหกรณ์ ฯ เมื่อ 30 กันยายน 2558 ปรากฏว่าสหกรณ์ ฯ มีกำไรสุทธิ เป็นเงิน 84,042,966.23 บาท คณะกรรมการดำเนินการ ขอเสนอที่ประชุมใหญ่พิจารณาจัดสรรกำไรสุทธิ ประจำปี 2558 ตามข้อบังคับของสหกรณ์ ฯ ข้อ 29 ดังนี้.-

	จำนวนเงิน (บาท)	คิดเป็นร้อยละ ของกำไรสุทธิ
1. ทุนสำรองไม่น้อยกว่าร้อยละ 10 ของกำไรสุทธิ	8,404,655.33	10.00
2. ค่าบำรุงสันนิบาตสหกรณ์แห่งประเทศไทย	10,000.00	0.01
3. เงินปันผลตามมูลค่าหุ้นที่ชำระแล้วให้แก่สมาชิก ในอัตราร้อยละ 5.76 โดยคิดให้ตามส่วนของระยะเวลา	58,747,102.05	69.90
4. เงินเฉลี่ยคืนตามส่วนจำนวนรวมแห่งดอกเบี้ยเงินกู้ ในอัตราร้อยละ 10.76	11,819,208.85	14.06
5. เงินทุนการศึกษาบุตรสมาชิก	800,000.00	0.95
6. เงินกองทุนสวัสดิการของสมาชิก	600,000.00	0.71
7. เงินทุนสาธารณประโยชน์	700,000.00	0.83
8. เงินทุนรักษาระดับเงินปันผล	512,000.00	0.61
9. ทุนสะสมเพื่อความมั่นคงของกิจการ	300,000.00	0.36
10. เงินกองทุนสวัสดิการกรรมการและเจ้าหน้าที่	50,000.00	0.06
11. เงินโบนัสแก่กรรมการและเจ้าหน้าที่	<u>2,100,000.00</u>	<u>2.50</u>
รวมทั้งสิ้น	<u>84,042,966.23</u>	<u>100.00</u>

ในปี 2558 สมาชิกเสียดอกเบี้ยเงินกู้สุทธิ

อัตราดอกเบี้ยเงินกู้	ร้อยละ 6.25 ต่อปี
หัก เงินเฉลี่ยคืน 10.76 %	ร้อยละ 0.67 ต่อปี
คงเหลือ อัตราดอกเบี้ยเงินกู้สุทธิ	ร้อยละ 5.58 ต่อปี

หลักเกณฑ์การจัดสรรกำไรสุทธิ

การจัดสรรกำไรสุทธิประจำปี 2558 ตามที่เสนอจะมีผล ดังนี้

1. เป็นของสมาชิกร้อยละ 83.96 ของกำไรสุทธิ คือ		
1.1 เงินปันผล (69.90%)		58,747,102.05 บาท
1.2 เงินเฉลี่ยคืน (14.06%)		<u>11,819,208.85 บาท</u>
	รวม	<u>70,566,310.90 บาท</u>
2. เป็นผลประโยชน์แก่สมาชิกร้อยละ 13.46 ของกำไรสุทธิ คือ		
2.1 เงินทุนสำรอง (10.00%)		8,404,655.33 บาท
2.2 เงินทุนการศึกษาบุตรสมาชิก (0.95%)		800,000.00 บาท
2.3 เงินกองทุนสวัสดิการของสมาชิก (0.71%)		600,000.00 บาท
2.4 เงินทุนสาธารณประโยชน์ (0.83%)		700,000.00 บาท
2.5 เงินทุนรักษาระดับเงินปันผล (0.61%)		512,000.00 บาท
2.6 ทุนสะสมเพื่อความมั่นคงของกิจการ (0.36%)		<u>300,000.00 บาท</u>
	รวม	<u>11,316,655.33 บาท</u>
3. เป็นของกรรมการและเจ้าหน้าที่ร้อยละ 2.56 ของกำไรสุทธิ คือ		
3.1 เงินกองทุนสวัสดิการกรรมการและเจ้าหน้าที่ (0.06%)		50,000.00 บาท
3.2 เงินโบนัส (2.50%)		<u>2,100,000.00 บาท</u>
	รวม	<u>2,150,000.00 บาท</u>
4. เป็นของสันนิบาตสหกรณ์แห่งประเทศไทย ร้อยละ 0.01 ของกำไรสุทธิ		10,000.00 บาท
	รวม	<u>10,000.00 บาท</u>
	รวมเป็นเงินทั้งสิ้น	<u>84,042,966.23 บาท</u>

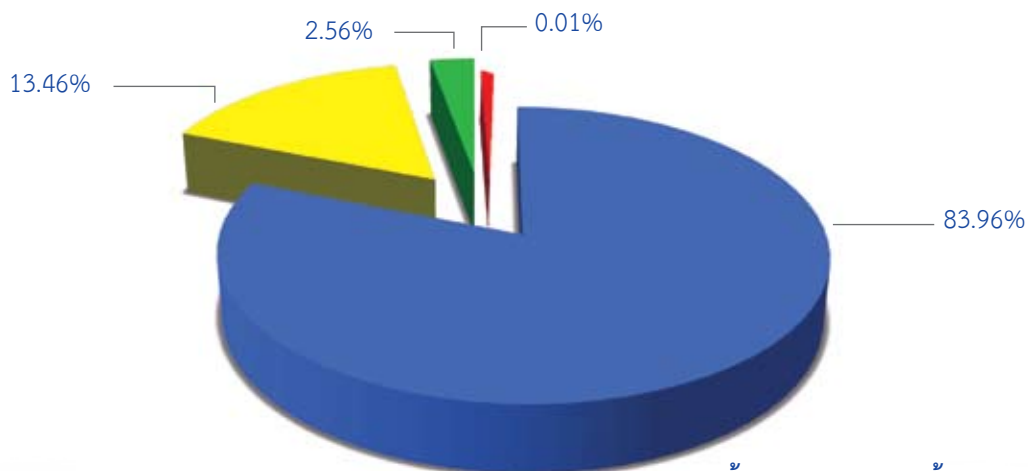

	ล้านบาท	ร้อยละ
กลับคืนมาเป็นของสมาชิกโดยตรง	70.56	83.96
เป็นผลประโยชน์แก่สมาชิก	11.31	13.46
กองทุนสวัสดิการ, โบนัสของกรรมการและเจ้าหน้าที่	2.15	2.56
ค่าบำรุงสันนิบาตสหกรณ์	0.01	0.01
รวมทั้งสิ้น	84.04	100



ระเบียบวาระที่ 8 เรื่อง รับทราบแผนงานและประมาณการรายจ่าย ประจำปี 2559

ผู้จัดการ ฯ ชี้แจงแผนงานและประมาณการรายจ่ายประจำปี 2559 ให้ที่ประชุม ฯ รับทราบ
ดังนี้

1. วิสัยทัศน์ และพันธกิจ
สหกรณ์ออมทรัพย์กองบัญชาการกองทัพอากาศ จำกัด ได้กำหนดวิสัยทัศน์ขององค์กรในแผนแม่บท
ไว้ว่า

วิสัยทัศน์ สร้างความมั่นคงทางการเงิน ส่งเสริมคุณภาพชีวิต มีความโปร่งใสในการดำเนินงาน
ยึดมั่นอุดมการณ์และหลักการสหกรณ์

พันธกิจ

1. ดำเนินธุรกิจการเงินให้สอดคล้องกับความต้องการของสมาชิกและความสามารถ
ของสหกรณ์
2. จัดสวัสดิการที่เป็นประโยชน์แก่สมาชิกอย่างเสมอภาคและเป็นธรรม
3. พัฒนาการบริหารจัดการให้เกิดประโยชน์สูงสุด
4. สนับสนุนกิจกรรมเพื่อสังคมและขบวนการสหกรณ์

2. วัตถุประสงค์หลัก

1. ส่งเสริมให้สมาชิกมีการออมเพิ่มขึ้น
2. เสริมสร้างให้สมาชิกมีวินัยทางการเงิน
3. ส่งเสริมให้สมาชิกได้รับสวัสดิการที่เหมาะสมและเป็นประโยชน์
4. พัฒนาการบริหารจัดการให้มีประสิทธิภาพและประสิทธิผล
5. พัฒนาระบบการส่งข้อมูลข่าวสารสู่สมาชิกให้สะดวกรวดเร็วและทั่วถึง
6. ส่งเสริมและสนับสนุนกิจกรรมเพื่อสังคมและขบวนการสหกรณ์
7. สร้างความเข้มแข็งให้กับสหกรณ์

3. กลยุทธ์

ภายใต้วัตถุประสงค์หลัก 7 วัตถุประสงค์ มี 12 กลยุทธ์

วัตถุประสงค์ที่ 1 ส่งเสริมให้สมาชิกมีการออมเพิ่มขึ้น

- กลยุทธ์ที่ 1 กำหนดอัตราดอกเบี้ยเงินฝากให้สูงกว่าธนาคาร
กลยุทธ์ที่ 2 กำหนดอัตราดอกเบี้ยเงินกู้ให้ต่ำกว่าธนาคาร

วัตถุประสงค์ที่ 2 เสริมสร้างให้สมาชิกมีวินัยทางการเงิน

- กลยุทธ์ที่ 3 พัฒนาระบบการจัดการความรู้ให้สมาชิกเกี่ยวกับหลักการและอุดมการณ์
ของสหกรณ์
กลยุทธ์ที่ 4 ให้ความรู้ในการจัดทำบัญชีการใช้จ่ายเงินของสมาชิก

วัตถุประสงค์ที่ 3 ส่งเสริมให้สมาชิกได้รับสวัสดิการที่เหมาะสมและเป็นประโยชน์

- กลยุทธ์ที่ 5 เพิ่มประเภทและจำนวนเงินสวัสดิการให้แก่สมาชิก

วัตถุประสงค์ที่ 4 พัฒนาการบริหารจัดการให้มีประสิทธิภาพและประสิทธิผล

- กลยุทธ์ที่ 6 จัดระบบบริหารความเสี่ยงและระบบความปลอดภัยของสหกรณ์
กลยุทธ์ที่ 7 เพิ่มพูนความรู้และทักษะให้กับเจ้าหน้าที่
กลยุทธ์ที่ 8 สร้างขวัญและกำลังใจเจ้าหน้าที่

- วัตถุประสงค์ที่ 5** พัฒนาระบบการส่งข้อมูลข่าวสารสู่สมาชิกให้สะดวกรวดเร็วและทั่วถึง
 กฤษฎีที่ 9 พัฒนาบุคลากรให้มีความรู้ด้านเทคโนโลยีที่ทันสมัย
 กฤษฎีที่ 10 เพิ่มช่องทางในการรับข้อมูลข่าวสาร
- วัตถุประสงค์ที่ 6** ส่งเสริมและสนับสนุนกิจกรรมเพื่อสังคมและขบวนการสหกรณ์
 กฤษฎีที่ 11 ส่งเสริมขบวนการสหกรณ์ออมทรัพย์ให้เข้มแข็ง
- วัตถุประสงค์ที่ 7** สร้างความเข้มแข็งให้กับสหกรณ์
 กฤษฎีที่ 12 ลงทุนในตราสารการเงินตามกฎหมาย และได้รับผลตอบแทนที่ดี

4. ประมาณการรายจ่ายประจำปี 2559

4.1 รายจ่ายในการดำเนินงาน

4.1.1 เงินเดือนเจ้าหน้าที่	เป็นเงิน	4,763,130.00 บาท
4.1.2 เงินตอบแทนข้าราชการ	เป็นเงิน	515,304.00 บาท
4.1.3 เงินตอบแทน	เป็นเงิน	1,598,590.00 บาท
4.1.4 เงินสมทบกองทุนประกันสังคม	เป็นเงิน	124,000.00 บาท
4.1.5 ค่าใช้สอย	เป็นเงิน	1,737,750.00 บาท
4.1.6 ค่าวัสดุ	เป็นเงิน	280,000.00 บาท
4.1.7 รายจ่ายอื่น	เป็นเงิน	<u>250,000.00 บาท</u>
รวม	เป็นเงิน	9,268,744.00 บาท
4.2 ดอกเบี้ยจ่ายเงินฝากออมทรัพย์	เป็นเงิน	32,000,000.00 บาท
4.3 ดอกเบี้ยจ่ายเงินเบิกเกินบัญชีและเงินกู้ยืมระยะสั้น	เป็นเงิน	2,680,000.00 บาท
4.4 ค่าครุภัณฑ์	เป็นเงิน	700,000.00 บาท
รวมประมาณการรายจ่าย ประจำปี 2559	เป็นเงิน	<u>44,648,774.00 บาท</u>

การเบิกจ่ายรายจ่ายจากงบประมาณรายจ่ายประจำปี 2559 ในแต่ละหมวดรายจ่ายถ้าไม่พอ
 ขอถัวจ่ายระหว่างหมวดรายจ่ายได้ ยกเว้นหมวดค่าครุภัณฑ์



ยุทธศาสตร์การลงทุนของสภรณออมทรัพย์กองบัญชาการกองทัพอากาศ จำกัด
ในปี 2558 - 2562

การลงทุน แบ่งเป็น

1. การลงทุนระยะสั้น
2. การลงทุนระยะยาว

1. การลงทุนระยะสั้น

แบ่งออกเป็น 3 ส่วน คือ

- (1) เงินฝากธนาคารหรือชุมนุมสหกรณ์ที่ระยะเวลา ไม่เกิน 1 ปี
- (2) เงินให้สมาชิกกู้ หรือสหกรณ์กู้ ในส่วนที่ลูกหนี้จะชำระหนี้คืนในระยะเวลา ไม่เกิน 1 ปี
- (3) เงินลงทุนอื่น เช่น พันธบัตร หุ้นกู้รัฐวิสาหกิจที่ลงทุนไว้และจะสิ้นเวลาการลงทุน ไม่เกิน 1 ปี

2. การลงทุนระยะยาว

แบ่งออกเป็น 3 ส่วน คือ

- (1) เงินฝากธนาคารหรือชุมนุมสหกรณ์ที่มีระยะเวลา เกินกว่า 1 ปี
- (2) เงินให้สมาชิกกู้หรือสหกรณ์กู้ในส่วนที่ลูกหนี้จะชำระหนี้คืนในระยะเวลา เกินกว่า 1 ปี
- (3) เงินลงทุนอื่น เช่น พันธบัตร หุ้นกู้รัฐวิสาหกิจที่ลงทุนทั้งหมดและมีระยะเวลาลิ้นสุดการลงทุน เกินกว่า 1 ปี

สิ่งสำคัญที่สหกรณ์ควรคำนึงถึง คือ ส่วนที่เป็นการลงทุนระยะยาวว่าจะมีเงินลงทุนได้จำนวนเท่าใด
ที่ไม่ให้มากเกินไป มิฉะนั้นจะเกิดขาดสภาพคล่องได้

อัตราส่วนร้อยละของเงินที่จะนำไปลงทุนระยะสั้นและระยะยาวควรเป็นดังตารางข้างล่างนี้

เงินลงทุน	การลงทุน	
	ระยะสั้น	ระยะยาว
(1) ทุนเรือนหุ้น	-	100%
(2) ทุนสำรอง	-	100%
(3) ทุนสะสม	10%	90%
(4) กำไรสุทธิ	100%	-
(5) เงินรับฝาก	10%	90%
(6) เงินกู้ยืม	100%	-

เป้าหมายในการลงทุน

1. เป้าหมายหลัก

- เพื่อส่งเสริมการออมของสมาชิกให้ได้รับดอกเบี้ยสูง ไม่เสียภาษี
- เพื่อให้สมาชิกที่มีความจำเป็นกู้ยืมในอัตราดอกเบี้ยที่ต่ำโดยไม่ต้องมีหลักทรัพย์ค้ำประกัน

2. เป้าหมายในการลงทุนและการบริหารหนี้สินในเวลา 5 ปี

- เพิ่มทุนเป็น 1,000 ล้านบาท
- เพิ่มเงินฝากเป็น 2,000 ล้านบาท
- ลดเปอร์เซ็นต์เงินกู้เหลือ 50%
- เพิ่มเปอร์เซ็นต์การลงทุนอื่นๆ เป็น 50%
- เพิ่มเงินกู้ยืมเป็น 1,000 ล้านบาท
- เพิ่มสินทรัพย์เป็น 5,000 ล้านบาท
- เพิ่มจำนวนสมาชิกเป็น 6,000 คน

ตารางเปรียบเทียบประมาณการรายจ่ายกับรายจ่ายจริง ปี 2558

และประมาณการรายจ่าย ปี 2559

หมวดรายจ่าย	ปี 58			ปี 59	
	ประมาณการ	จ่ายจริง (สิ้น ก.ย.58)	(เกินกว่า)/ต่ำกว่า	ประมาณการ	(ลดลง)/เพิ่มขึ้น
1. เงินเดือน					
1.1 เงินเดือนเจ้าหน้าที่	4,522,170.00	4,484,610.00	37,560.00	4,763,130.00	278,520.00
1.2 เงินตอบแทนข้าราชการ	516,528.00	540,684.00	(24,156.00)	515,304.00	(25,380.00)
1.3 เงินตอบแทนพิเศษเจ้าหน้าที่	79,996.80	79,996.80	0.00	0.00	(79,996.80)
รวม	5,118,694.80	5,105,290.80	13,404.00	5,278,434.00	173,143.20
2. ค่าตอบแทน					
2.1 ค่ารับรอง	10,000.00	7,072.00	2,928.00	10,000.00	2,928.00
2.2 ค่าตอบแทนผู้ช่วยงานสภกรณ์	184,700.00	184,700.00	0.00	246,600.00	61,900.00
2.3 ค่าตอบแทนผู้ตรวจสอบกิจการ	35,000.00	35,000.00	0.00	35,000.00	0.00
2.4 ค่าสอบบัญชีสภกรณ์	65,000.00	60,000.00	5,000.00	60,000.00	0.00
2.5 ค่าเบี้ยประชุม	240,000.00	227,000.00	13,000.00	300,700.00	73,700.00
2.6 ค่าล่วงเวลา	25,000.00	19,740.00	5,260.00	40,000.00	20,260.00
2.7 บำเหน็จเจ้าหน้าที่	678,640.00	669,250.00	9,390.00	878,290.00	209,040.00
2.8 ค่าเครื่องแต่งกายเจ้าหน้าที่	28,000.00	28,000.00	0.00	28,000.00	0.00
รวม	1,266,340.00	1,230,762.00	35,578.00	1,598,590.00	367,828.00
3. เงินประกันสังคม	128,000.00	120,702.57	7,297.43	124,000.00	3,297.43
รวม	128,000.00	120,702.57	7,297.43	124,000.00	3,297.43
4. ค่าใช้สอย					
4.1 ค่าประชุมสัมมนา	20,000.00	18,970.00	1,030.00	30,000.00	11,030.00
4.2 ค่าเบี้ยเลี้ยง,พาหนะ	30,000.00	36,000.00	(6,000.00)	40,000.00	4,000.00
4.3 ค่าซ่อมแซมเครื่องใช้สำนักงาน	50,000.00	11,551.50	38,448.50	50,000.00	38,448.50
4.4 ค่าทำความสะอาดสำนักงาน	110,400.00	110,400.00	0.00	110,400.00	0.00
4.5 ค่าเช่าเครื่องถ่ายเอกสาร	30,000.00	39,000.00	(9,000.00)	36,000.00	(3,000.00)
4.6 ค่าใช้จ่ายในการประชุมใหญ่	1,215,000.00	1,162,909.00	52,091.00	1,241,350.00	78,441.00
4.7 ค่าดูแลและพัฒนาโปรแกรมคอมพิวเตอร์	180,000.00	180,000.00	0.00	180,000.00	0.00
4.8 ค่าซ่อมแซมบำรุงรักษาสำนักงาน	50,000.00	5,008.00	44,992.00	50,000.00	44,992.00
รวม	1,685,400.00	1,563,838.50	121,561.50	1,737,750.00	173,911.50
5. ค่าวัสดุ					
5.1 ค่าเครื่องเขียนแบบพิมพ์	180,000.00	29,456.73	150,543.27	180,000.00	150,543.27
5.2 ค่าของใช้สำนักงาน	100,000.00	83,575.90	16,424.10	100,000.00	16,424.10
รวม	280,000.00	113,032.63	166,967.37	280,000.00	166,967.37
6. ครุภัณฑ์	864,000.00	113,449.28	750,550.72	700,000.00	586,550.72
7. ค่าใช้จ่ายทั่วไป	150,000.00	117,303.88	32,696.12	150,000.00	32,696.12
8. ดอกเบี้ยจ่ายเงินฝากออมทรัพย์	31,660,000.00	31,348,705.54	311,294.46	32,000,000.00	651,294.46
9. ดอกเบี้ยจ่ายเงินเบิกเกินบัญชีและเงินกู้ยืม	20,000.00	873,221.22	(853,221.22)	2,680,000.00	1,806,778.78
รวมรายจ่ายในการดำเนินงาน	41,172,434.80	40,586,306.42	586,128.38	44,548,774.00	3,962,467.58
10. สำรอง	100,000.00	0.00	100,000.00	100,000.00	100,000.00
รวมประมาณการรายจ่ายทั้งสิ้น	41,272,434.80	40,586,306.42	686,128.38	44,648,774.00	4,062,467.58



รายละเอียดประกอบงบประมาณรายจ่าย ประจำปี 59

ตั้งแต่ 1 ต.ค.58 - 30 ก.ย.59

หมวดรายจ่าย	จำนวนเงิน	เหตุผลและความจำเป็น
1. เงินเดือน		
1.1 เงินเดือนเจ้าหน้าที่	4,763,130.00	- เป็นเงินเดือนเจ้าหน้าที่ จำนวน 14 คน ประกอบด้วย <ol style="list-style-type: none"> หัวหน้าฝ่าย 5 คน เจ้าหน้าที่ 8 คน รับเจ้าหน้าที่ใหม่ จำนวน 1 คน
1.2 เงินตอบแทนข้าราชการ	515,304.00	- เป็นค่าตอบแทนแก่ข้าราชการที่ช่วยปฏิบัติงาน จำนวน 3 คน ประกอบด้วย <ol style="list-style-type: none"> ผู้จัดการ 1 คน รองผู้จัดการ 1 คน หัวหน้าฝ่ายการเงิน 1 คน
รวม	5,278,434.00	
2. ค่าตอบแทน		
2.1 ค่ารับรอง	10,000.00	- เป็นค่าเครื่องดื่มและอาหารว่างประชุมคณะกรรมการดำเนินการ ประจำเดือน - ค่าเครื่องดื่มและอาหารว่างประชุมคณะกรรมการอื่น ๆ
2.2 ค่าตอบแทนผู้ช่วยงานสหกรณ์	246,600.00	- เป็นค่าตอบแทนเจ้าหน้าที่ช่วยปฏิบัติงาน
2.3 ค่าตอบแทนผู้ตรวจสอบกิจการ	35,000.00	- เป็นค่าตอบแทนผู้ตรวจสอบกิจการ
2.4 ค่าสอบบัญชีสหกรณ์	60,000.00	- เป็นค่าตอบแทนผู้สอบบัญชีรับอนุญาต
2.5 ค่าเบี้ยประชุม	300,700.00	- เป็นค่าเบี้ยประชุมคณะกรรมการดำเนินการ ในการประชุมประจำเดือน - เป็นค่าเบี้ยประชุมผู้ที่ได้รับเชิญเข้าประชุม ในการประชุมประจำเดือน - เป็นค่าเบี้ยประชุมคณะกรรมการ ในการประชุมอื่น ๆ - เป็นค่าเบี้ยประชุมผู้ที่ได้รับเชิญเข้าประชุม ในการประชุมอื่น ๆ
2.6 ค่าล่วงเวลา	40,000.00	- เป็นค่าตอบแทนในการปฏิบัติงานนอกเวลาทำการปกติ ของ จนท. เช่น การปิดบัญชี , ปฏิบัติงานเร่งด่วน ฯลฯ
2.7 บำเหน็จเจ้าหน้าที่	878,290.00	- ตั้งสำรองบำเหน็จของ จนท.สะสมไว้ สำหรับจ่ายให้แก่ จนท.ที่ขอลาออก
2.8 ค่าเครื่องแต่งกายเจ้าหน้าที่	28,000.00	- ค่าเครื่องแต่งกายเจ้าหน้าที่
รวม	1,598,590.00	
3. เงินสมทบกองทุนประกันสังคม	124,000.00	- เป็นเงินสมทบเข้ากองทุนประกันสังคม อัตรา 5% ของเงินเดือนเจ้าหน้าที่แต่ละคน และจ่ายเป็นเงินสมทบเข้ากองทุนเงินทดแทน ประจำปี อัตรา 0.04% ของเงินเดือนที่จ่ายไปทั้งปี สหกรณ์มีเจ้าหน้าที่ 14 คน

รายละเอียดประกอบงบประมาณรายจ่าย ประจำปี 59

(ตั้งแต่ 1 ต.ค.58 - 30 ก.ย.59)

หมวดรายจ่าย	จำนวนเงิน	เหตุผลและความจำเป็น
4. ค่าใช้สอย		
4.1 ค่าประชุม อบรม สัมมนา	30,000.00	- เป็นค่าลงทะเบียนและจัดประชุม อบรม สัมมนา
4.2 ค่าเบี้ยเลี้ยง, พาหนะ	40,000.00	- เป็นค่าเบี้ยเลี้ยงพาหนะของกรรมการและ จนท.ในการประชุม อบรม สัมมนาและอื่น ๆ
4.3 ค่าซ่อมแซมเครื่องใช้สำนักงาน	50,000.00	- เป็นค่าใช้จ่ายในการซ่อมแซมเครื่องใช้สำนักงานต่าง ๆ ที่ชำรุด
4.4 ค่าทำความสะอาดสำนักงาน	110,400.00	- เป็นค่าจ้างทำความสะอาดสำนักงาน
4.5 ค่าเช่าเครื่องถ่ายเอกสาร	36,000.00	- เป็นเครื่องถ่ายเอกสารที่สามารถ Print/Scan/Copy ได้
4.6 ค่าใช้จ่ายในการประชุมใหญ่	1,241,350.00	- เป็นค่าใช้จ่ายในการประชุมใหญ่ ได้แก่ ค่าหุ้่นสมนาคุณ, ของรางวัลให้กับสมาชิก และค่าใช้จ่ายอื่น ๆ
4.7 ค่าดูแลและพัฒนาโปรแกรมคอมพิวเตอร์	180,000.00	- เป็นค่าตอบแทนผู้ดูแลและพัฒนาโปรแกรมระบบงานสหกรณ์
4.8 ค่าซ่อมแซมบำรุงรักษาสำนักงาน	50,000.00	- เป็นค่าใช้จ่ายในการซ่อมแซมบำรุงรักษาสำนักงาน
รวม	1,737,750.00	
5. ค่าวัสดุ		
5.1 ค่าเครื่องเขียนแบบพิมพ์	180,000.00	- เป็นค่าใช้จ่ายวัสดุสำนักงานที่ใช้สิ้นเปลือง เช่น กระดาษ, สมุดบัญชี, ใบเสร็จรับเงิน, สมุดเงินฝาก, ใบฝาก-ถอนเงิน ฯลฯ
5.2 ค่าของใช้สำนักงาน	100,000.00	-เป็นค่าใช้จ่ายวัสดุสำนักงานที่ใช้สิ้นเปลือง เช่น ผ้าหมึกพิมพ์,แผ่น CD, Diskette ฯลฯ
รวม	280,000.00	
6. ค่าครุภัณฑ์	700,000.00	- ค่าโปรแกรมระบบงานสหกรณ์
7. ค่าใช้จ่ายทั่วไป	150,000.00	- เป็นค่าใช้จ่ายอื่น ๆ ในการดำเนินงานของสหกรณ์
8. ดอกเบี้ยจ่ายเงินฝากออมทรัพย์	32,000,000.00	
9. ดอกเบี้ยจ่ายเงินเบิกเกินบัญชีและเงินกู้ยืมระยะสั้น	2,680,000.00	
รวมรายจ่ายในการดำเนินงาน	44,548,774.00	
10. สำรอง	100,000.00	- เป็นค่าใช้จ่ายที่อาจเกิดขึ้นนอกเหนือจากงบประมาณที่ตั้งไว้
รวมทั้งสิ้น	44,648,774.00	(สี่สิบล้านหกแสนสี่หมื่นแปดพันเจ็ดร้อยเจ็ดสิบบาทถ้วน)



ตารางเปรียบเทียบประมาณการรายได้ - รายจ่ายจริง ปี 2558

และประมาณการรายได้ - รายจ่าย ปี 2559

รายการ	ปี 2558		ปี 2559
	ประมาณการ	รับ -จ่ายจริง	ประมาณการ
ประมาณการรายได้			
1. ดอกเบี้ยรับ	107,818,600.00	112,948,771.03	107,700,140.02
2. รายได้อื่น	10,499,181.91	11,664,321.34	20,324,023.32
รวมรายได้	118,317,781.91	124,613,092.37	128,024,163.34
ประมาณการรายจ่าย			
1. เงินเดือนเจ้าหน้าที่ , เงินตอบแทนข้าราชการและเจ้าหน้าที่	5,118,694.80	5,105,290.80	5,278,434.00
2. ค่าตอบแทน	1,266,340.00	1,230,762.00	1,598,590.00
3. เงินประกันสังคม	128,000.00	120,702.57	124,000.00
4. ค่าใช้สอย	1,685,400.00	1,563,838.50	1,737,750.00
5. ค่าวัสดุ	280,000.00	113,032.63	280,000.00
6. รายจ่ายอื่น	150,000.00	117,303.88	150,000.00
7. ดอกเบี้ยจ่ายเงินรับฝากออมทรัพย์	31,660,000.00	31,348,705.54	32,000,000.00
8. ดอกเบี้ยจ่ายเงินเบิกเกินบัญชีและเงินกู้ยืม	20,000.00	873,221.22	2,680,000.00
9. ตัดค่าเสื่อมราคา	263,000.00	97,269.00	234,932.34
10. สำรอง	100,000.00	0.00	100,000.00
รวมค่าใช้จ่าย	40,671,434.80	40,570,126.14	44,183,706.34
กำไรสุทธิประจำปี	77,646,347.11	84,042,966.23	83,840,457.00

ประมาณการรายได้ประจำปี 2559
สหกรณ์ออมทรัพย์กองบัญชาการกองทัพอากาศ จำกัด

รายการ	ปี 2558		ปี 2559	รวม
	รายได้ - รับจริง	รวม	รายได้ประมาณการ	
รายได้				
1. ดอกเบี้ยรับ				
1.1 ดอกเบี้ยเงินให้สมาชิก	111,174,490.99		106,834,814.53	
1.2 ดอกเบี้ยรับลูกหนี้เงินให้กู้เพื่อสวัสดิการสมาชิก	24,527.98		22,300.00	
1.2 ดอกเบี้ยรับเงินให้สหกรณ์อื่น	1,749,752.06	112,948,771.03	843,025.49	107,700,140.02
2. รายได้อื่น				
2.1 ดอกเบี้ยรับ				
- เงินฝากธนาคาร	86,418.89		35,000.00	
- ตัวสัญญาใช้เงิน สอ.ตำรวจแห่งชาติ จำกัด	1,036,904.10		0.00	
- พันธบัตรธนาคารแห่งประเทศไทย	133,549.24		0.00	
- เงินฝากประจำ สอ.การไฟฟ้าฝ่ายผลิต ฯ	426,849.30		761,301.37	
- เงินฝากประจำ สอ.ตำรวจแห่งชาติ จำกัด	81,753.43		391,356.16	
- พันธบัตรออมทรัพย์พิเศษกระทรวงการคลัง	179,999.98		180,000.00	
- เงินฝากประจำชุมนุมสหกรณ์ธนกิจไทย จำกัด	268,328.77		830,000.00	
- หุ้นกู้ บริษัท ซีพี ออลล์ จำกัด	303,000.00		303,000.00	
- หุ้นกู้ บริษัท พีทีที โกลบอล เคมิคอล จำกัด	213,904.09		225,000.00	
- หุ้นกู้ บริษัท โตโยต้า ลีสซิ่ง จำกัด	192,500.00		192,500.00	
- หุ้นกู้ บริษัท บ้านปู จำกัด	444,701.99		444,566.89	
- หุ้นกู้ บริษัท PTT GC218 A จำกัด	466,505.72		466,439.96	
- หุ้นกู้ บริษัท ซีพี ออลล์ 218 B จำกัด	466,684.88		466,662.10	
- หุ้นกู้ บริษัท การบินไทย 170A จำกัด	203,299.51		203,238.68	
- หุ้นกู้ บริษัท น้ำตาลมิตรผล MPSC219A จำกัด	226,000.01		226,000.00	
- หุ้นกู้บริษัท ไทยคม THCOM210B จำกัด	233,358.90		234,000.00	
- หุ้นกู้บริษัทการบินไทย THAI192B จำกัด	129,812.96		133,072.25	
- หุ้นกู้บริษัทการบินไทย THAI192B จำกัด	125,955.98		131,704.05	
- หุ้นกู้บริษัทบางจากปิโตรเลียม BCP244A จำกัด	381,515.46		441,865.47	
- หุ้นกู้บริษัทไทคอน TICON217A จำกัด	107,161.71		124,513.72	
- หุ้นกู้บริษัทปตท. PTTC21NA จำกัด	476,712.33		600,000.00	
- หุ้นกู้บริษัทปตท. PTTC21NA จำกัด	158,904.11		200,000.00	



รายการ	ปี 2558		ปี 2559	รวม
	รายได้ - รับจริง	รวม	รายได้ประมาณการ	
- หุ้นกู้บริษัทเหมราชฯ HEMRAJ231A จำกัด	397,791.93		512,951.90	
- หุ้นกู้บริษัท อินโดรามาฯ IVL24DA จำกัด	178,566.17		236,070.94	
- หุ้นกู้บริษัท อินโดรามาฯ IVL24DA จำกัด	160,510.74		224,360.70	
- หุ้นกู้บริษัท ไทยคมTHCOM210A จำกัด	15,996.89		22,629.13	
- พันธบัตรออมทรัพย์พิเศษรุ่น"สุขกันเถอะเรา"ของ ธ.ก.ส.	264,438.35		380,000.00	
- หุ้นกู้บริษัทเหมราชฯ HEMRAJ222A จำกัด	287,150.68		470,000.00	
- หุ้นกู้บริษัทเหมราชฯ HEMRAJ252A จำกัด	610,958.90		1,000,000.00	
- หุ้นกู้บริษัทช.การช่างCK213A จำกัด	952,810.96		1,664,000.00	
- หุ้นกู้บริษัทซีทีแอลCPALL203A จำกัด	219,041.09		410,000.00	
- หุ้นกู้บริษัทปูนซีเมนต์SCC184B จำกัด	75,205.48		150,000.00	
- หุ้นกู้บริษัทเจริญโภคภัณฑ์CPF235A จำกัด	153,747.95		398,000.00	
- หุ้นกู้บริษัทไมเนอร์ฯ MINT255A จำกัด	146,104.11		404,000.00	
- หุ้นกู้บริษัททีทีดับบลิวTTW255A จำกัด	145,024.66		398,000.00	
- หุ้นกู้บริษัทซีทีแอลCPALL256A จำกัด	340,150.68		1,335,000.00	
- หุ้นกู้บริษัททีเค ไตรเน็ตDTN257A จำกัด	69,786.30		398,000.00	
- หุ้นกู้บริษัทเจริญโภคภัณฑ์CPF257A จำกัด	150,093.15		856,000.00	
- หุ้นกู้บริษัทโกลว์พลังงานGLOW[259A] จำกัด	15,150.68		197,500.00	
- ดอกเบี้ยรับจากการลงทุน			4,000,000.00	
2.2 เงินปันผลและเงินเฉลี่ยคืน				
- หุ้นชุมนุมสหกรณ์ออมทรัพย์แห่งประเทศไทย จำกัด	1,044,000.00		0.00	
- หุ้นชุมนุมสหกรณ์ทหาร จำกัด	48,253.33		52,290.00	
- หุ้นชุมนุมสหกรณ์ธนกิจไทย จำกัด	6,684.93		610,000.00	
2.3 ค่าธรรมเนียมแรกเข้า	18,700.00		10,000.00	
2.4 รายได้เบ็ดเตล็ด	8,333.00		5,000.00	
2.5 เงินสนับสนุนการจัดพิมพ์รายงานประจำปี	12,000.00	11,664,321.34	0.00	20,324,023.32
		124,613,092.37		128,024,163.34

ระเบียบวาระที่ 9 เรื่อง พิจารณากำหนดวงเงินซึ่งสหกรณ์ ฯ อาจกู้ยืมหรือค้ำประกัน ประจำปี 2559

เลขานุการ ฯ ชี้แจงว่าตามข้อบังคับสหกรณ์ออมทรัพย์กองบัญชาการกองทัพอากาศ จำกัด ข้อ 58(6) ให้ที่ประชุมใหญ่ ฯ กำหนดวงเงิน ซึ่งสหกรณ์ ฯ อาจกู้ยืมหรือค้ำประกันสำหรับปีหนึ่งๆ ไว้เพื่อเป็น ทุนหมุนเวียนตามความจำเป็นและสมควรแก่การดำเนินงาน ดังนี้

ในปี 2558 ที่ประชุมใหญ่สามัญ ฯ ได้อนุมัติให้สหกรณ์ ฯ กู้เงินจากแหล่งอื่นมาใช้ในธุรกิจ ของสหกรณ์ ฯ ได้ในวงเงินไม่เกิน 500,000,000.-บาท (ห้าร้อยล้านบาทถ้วน)

สำหรับในปี 2559 คณะกรรมการดำเนินการ เสนอขอให้ที่ประชุมใหญ่ ฯ พิจารณาอนุมัติ กำหนดวงเงินซึ่งสหกรณ์ ฯ อาจกู้ยืมหรือค้ำประกันได้ในวงเงินเท่าเดิม

ที่ประชุม ฯ พิจารณาแล้ว มีมติอนุมัติกำหนดวงเงินซึ่งสหกรณ์ฯ อาจกู้ยืมหรือค้ำประกัน ประจำปี 2559 ในวงเงินไม่เกิน 500,000,000 บาท (ห้าร้อยล้านบาทถ้วน)

ระเบียบวาระที่ 10 เรื่อง พิจารณาอนุมัติให้สหกรณ์นำเงินไปฝากหรือลงทุน

เลขานุการ ฯ แจ้งว่าคณะกรรมการพัฒนาการสหกรณ์แห่งชาติ ได้อาศัยอำนาจตามความ ในมาตรา 10 (7) ประกอบกับมาตรา 62 (7) แห่งพระราชบัญญัติสหกรณ์ พ.ศ.2542 และมติคณะกรรมการ พัฒนาการสหกรณ์แห่งชาติ ในการประชุม ครั้งที่ 2/2558 เมื่อวันที่ 28 พฤษภาคม 2558 ออกประกาศกำหนด การนำเงินของสหกรณ์ฝากหรือการลงทุนอย่างอื่น ไว้ดังต่อไปนี้

ฯลฯ

ข้อ 3 เงินของสหกรณ์อาจฝากหรือลงทุนได้ ต่อไปนี้

- (1) บัตรเงินฝากที่ธนาคารเป็นผู้ออก
- (2) ตัวแลกเงินที่ธนาคารเป็นผู้รับรอง สลากหลังหรือรับอ่าวาลหรือตัวสัญญาใช้เงิน ที่ธนาคารเป็นผู้สลักหลังหรือรับอ่าวาล โดยไม่มีข้อจำกัดความรับผิดชอบ
- (3) ตราสารแสดงสิทธิในหนี้ที่ธนาคารซึ่งมีใช้รัฐวิสาหกิจเป็นผู้ออก
- (4) บัตรเงินฝาก หรือใบรับฝากเงิน ที่ออกโดยบริษัทเงินทุน หรือบริษัทเครดิต ฟองซิเอร์ ซึ่งสถาบันคุ้มครองเงินฝากประกันชำระคืนต้นเงินและดอกเบี้ย
- (5) ตราสารแสดงสิทธิในหนี้ที่นิติบุคคลเฉพาะกิจเป็นผู้ออกภายใต้โครงการแปลง สินทรัพย์เป็นหลักทรัพย์ ที่ได้รับอนุญาตตามพระราชกำหนดนิติบุคคลเฉพาะกิจ เพื่อการแปลงสินทรัพย์เป็น หลักทรัพย์ พ.ศ. 2540 และตราสารแสดงสิทธิในหนี้ที่นั้นได้รับการจัดอันดับความน่าเชื่อถือ ตั้งแต่ระดับ A- ขึ้นไป จากบริษัทจัดอันดับความน่าเชื่อถือที่ได้รับความเห็นชอบจากคณะกรรมการกำกับหลักทรัพย์และตลาดหลักทรัพย์
- (6) หุ้นกู้ที่มีหลักประกัน หรือหุ้นกู้ไม่ด้อยสิทธิ ที่ได้รับการจัดอันดับความน่าเชื่อถือ ตั้งแต่ ระดับ A- ขึ้นไปจากบริษัทจัดอันดับความน่าเชื่อถือที่ได้รับความเห็นชอบจากคณะกรรมการกำกับ หลักทรัพย์และตลาดหลักทรัพย์

(7) หน่วยลงทุนของกองทุนรวมที่รัฐวิสาหกิจจัดตั้งขึ้นโดยความเห็นชอบของ คณะรัฐมนตรีและอยู่ในการกำกับดูแลของคณะกรรมการกำกับหลักทรัพย์และตลาดหลักทรัพย์

ข้อ 4 การนำเงินไปฝากหรือลงทุนในหลักทรัพย์ ตามข้อ 3(7) รวมกันต้องไม่เกินทุนสำรอง ของสหกรณ์ และต้องผ่านการอนุมัติจากที่ประชุมใหญ่ของสหกรณ์ก่อนจึงจะดำเนินการได้

ฯลฯ

อนึ่ง ณ วันที่ 30 กันยายน 2558 สหกรณ์ออมทรัพย์กองบัญชาการกองทัพอากาศ จำกัด มีทุนสำรอง จำนวน 91,510,487.82 บาท



ดังนั้น เพื่อให้การบริหารการลงทุนของสภรณออมทรัพย์กองบัญชาการกองทัพอากาศ จำกัด เป็นไปด้วยความสะดวกและคล่องตัว มั่นคง และเกิดผลตอบแทนการลงทุนที่ดี คณะกรรมการดำเนินการ จึงขอเสนอที่ประชุมใหญ่ ๆ อนุมัติให้คณะกรรมการดำเนินการของสภรณฯ นำเงินไปฝากหรือลงทุน ตามข้อ 3(7) ได้

ที่ประชุม ฯ พิจารณาแล้ว มีมติอนุมัติตามที่คณะกรรมการดำเนินการเสนอ

ระเบียบวาระที่ 11 เรื่อง พิจารณาเลือกตั้งผู้ตรวจสอบกิจการและกำหนดค่าตอบแทน

เลขานุการ ฯ แจ้งว่าตามพระราชบัญญัติสหกรณ์ พ.ศ. 2542 มาตรา 53 กำหนดให้สหกรณ์ มีผู้ตรวจสอบกิจการ ซึ่งที่ประชุมใหญ่เลือกตั้งจากสมาชิก หรือบุคคลภายนอก เพื่อดำเนินการตรวจสอบกิจการ ของสหกรณ์แล้ว นำรายงานเสนอต่อที่ประชุมใหญ่

นายทะเบียนสหกรณ์ได้กำหนดจำนวนผู้ตรวจสอบกิจการตามระเบียบนายทะเบียน สหกรณ์ ว่าด้วยการตรวจสอบกิจการของสหกรณ์ พ.ศ. 2543 ข้อ 5 ให้ที่ประชุมใหญ่ของสหกรณ์เลือกตั้ง ผู้ตรวจสอบกิจการ ไม่เกิน 5 คน ในกรณีเป็นบุคคลธรรมดาและหากเป็นนิติบุคคลให้มีจำนวนไม่เกิน 1 นิติบุคคล เพื่อดำเนินการตรวจสอบกิจการตามที่กฎหมายกำหนด

คณะกรรมการดำเนินการได้พิจารณาแล้วเห็นว่าเพื่อให้การตรวจสอบกิจการต่าง ๆ ของ สหกรณ์ฯ ดำเนินไปด้วยความเรียบร้อยและมีประสิทธิภาพ จึงเห็นสมควรพิจารณาเลือกตั้ง นาวาอากาศเอกหญิง สิริภรณ์ ชูรส ตำแหน่ง รอง ผอ.กตพ.สตน.ทอ. เป็นผู้ตรวจสอบกิจการของสหกรณ์ฯ ปี 2559 ซึ่งสหกรณ์ ฯ ได้ตั้ง ประมาณการรายจ่ายเป็นค่าตอบแทนผู้ตรวจสอบกิจการ ไว้เป็นเงินปีละ 35,000.- บาท (สามหมื่นห้าพันบาทถ้วน) ซึ่งสำนักงานตรวจสอบภายในทหารอากาศ ไม่ขัดข้อง

ที่ประชุม ฯ พิจารณาแล้ว มีมติเลือกตั้ง นาวาอากาศเอกหญิง สิริภรณ์ ชูรส เป็นผู้ตรวจสอบ กิจการของสหกรณ์ ฯ ปี 2559 และกำหนดค่าตอบแทน ปีละ 35,000 บาท (สามหมื่นห้าพันบาทถ้วน)

ระเบียบวาระที่ 12 เรื่อง พิจารณาคัดเลือกผู้สอบบัญชี ประจำปี 2559 และกำหนดค่าธรรมเนียมการตรวจสอบ

เลขานุการ ฯ ชี้แจงว่ากรมตรวจบัญชีสหกรณ์ มีนโยบายให้สหกรณ์ขนาดใหญ่ มีฐานะการเงิน มั่นคง จัดจ้างผู้สอบบัญชีภาคเอกชน ซึ่งได้แก่ ผู้สอบบัญชีรับอนุญาต หรือผู้ชำนาญงานตรวจสอบบัญชีสหกรณ์ ทำการตรวจสอบบัญชี โดยกรมตรวจบัญชีสหกรณ์ จะทำหน้าที่กำกับดูแล ซึ่งคณะกรรมการดำเนินการ ได้สรรหา ผู้สอบบัญชีรับอนุญาต ไว้จำนวน 2 ราย พร้อมข้อมูลประกอบการพิจารณา เพื่อให้ที่ประชุมใหญ่ ฯ พิจารณา คัดเลือกเป็นผู้สอบบัญชีสหกรณ์ออมทรัพย์กองบัญชาการกองทัพอากาศ จำกัด ประจำปี 2559 และกำหนด ค่าธรรมเนียมการตรวจสอบ จำนวน 1 ราย และคัดเลือกผู้สอบบัญชีสำรองไว้ จำนวน 1 ราย

ที่ประชุม ฯ พิจารณาแล้ว มีมติคัดเลือกบริษัท มนตรีสอบบัญชีและกฎหมาย จำกัด โดย นายมนตรี ช่วยชู ผู้สอบบัญชีรับอนุญาต เลขทะเบียน 3214 เป็นผู้สอบบัญชีของสหกรณ์ออมทรัพย์กองบัญชาการ กองทัพอากาศ จำกัด สำหรับปีทางบัญชีสิ้นสุดวันที่ 30 กันยายน 2559 และนายชูศักดิ์ ช่วยชู ผู้สอบบัญชี รับอนุญาต เลขทะเบียน 8369 เป็นผู้สอบบัญชีของสหกรณ์ ฯ สำรอง ค่าธรรมเนียมการตรวจสอบ เป็นเงิน 60,000 บาท (หกหมื่นบาทถ้วน)

ระเบียบวาระที่ 13 เรื่อง พิจารณาโอนเงินปันผลและเงินเฉลี่ยคืนค้างจ่ายเกิน 10 ปี เข้าเป็นทุนสำรอง

ผู้จัดการ ฯ แจ้งว่าตามที่ประชุมคณะกรรมการดำเนินการสหกรณ์ออมทรัพย์กองบัญชาการกองทัพอากาศ จำกัด ครั้งที่ 10/2558 เมื่อ 27 ตุลาคม 2558 มีมติให้สหกรณ์ออมทรัพย์กองบัญชาการกองทัพอากาศ จำกัด นำเงินปันผลและเงินเฉลี่ยคืนของสมาชิกที่ค้างจ่าย เป็นเวลานานเกิน 10 ปี จำนวน 2 คน เป็นเงิน 587.-บาท โอนเข้าเป็นทุนสำรอง ทั้งนี้กรมตรวจบัญชีสหกรณ์ได้ให้คำแนะนำเกี่ยวกับการปฏิบัติกรณีเงินปันผล เป็นระยะเวลา 5 ปี ให้สหกรณ์ ฯ แจ้งให้สมาชิกทราบในวันประชุมใหญ่สามัญประจำปี พร้อมปิดประกาศให้เป็นที่ยอมรับทั่วกัน ณ ที่ทำการสหกรณ์ ฯ หากพ้นระยะเวลาที่สหกรณ์ ฯ กำหนด ให้สหกรณ์ ฯ โอนเงินดังกล่าวเข้าเป็นทุนสำรองต่อไป

ซึ่งสหกรณ์ ฯ ได้ติดต่อสมาชิกให้มารับเงินดังกล่าวแล้ว โดยทางจดหมาย และปิดประกาศที่บอร์ดประชาสัมพันธ์ของสหกรณ์ ฯ สมาชิกดังกล่าวก็ยังไม่มาติดต่อขอรับเงิน

สหกรณ์ ฯ จึงขอให้สมาชิกที่มีเงินปันผลและเงินเฉลี่ยคืน (ตามบัญชีรายชื่อสมาชิกที่ค้างจ่าย) มารับเงินดังกล่าว ได้ที่สำนักงานสหกรณ์ฯ ภายในกุมภาพันธ์ 2559 หากพ้นกำหนดระยะเวลาแล้ว สหกรณ์ฯ จะโอนเงินดังกล่าว เข้าไปเป็นทุนสำรองของสหกรณ์ฯ ต่อไป สมาชิกจะเรียกร้องสิทธิใด ๆ ในภายหลังไม่ได้

ที่ประชุม ฯ พิจารณาแล้ว มีมติอนุมัติตามที่ผู้จัดการ ฯ เสนอ

ระเบียบวาระที่ 14 เรื่อง พิจารณาเลือกตั้งกรรมการดำเนินการสหกรณ์ออมทรัพย์กองบัญชาการกองทัพอากาศ จำกัด

เลขานุการ ฯ แจ้งให้ที่ประชุม ฯ ทราบว่า ตามข้อบังคับสหกรณ์กำหนดให้มีคณะกรรมการดำเนินการได้ไม่เกิน 15 คน ในปีบัญชี 2558 มีคณะกรรมการดำเนินการที่ยังไม่ครบวาระ จำนวน 7 คน ซึ่งคณะกรรมการดำเนินการดังกล่าวขอลาออกจากตำแหน่ง จำนวน 2 คน และมีคณะกรรมการดำเนินการที่พ้นจากตำแหน่งตามวาระ จำนวน 8 คน รวมเป็น 10 คน ซึ่งตามข้อบังคับสหกรณ์ ฯ ข้อ 61 กำหนดว่า คณะกรรมการดำเนินการสหกรณ์ มีวาระอยู่ในตำแหน่งคราวละสองปีนับแต่วันเลือกตั้ง กรรมการดำเนินการซึ่งพ้นจากตำแหน่งอาจได้รับเลือกตั้งอีกได้ แต่ต้องไม่เกินสองวาระติดต่อกัน จึงขอให้ที่ประชุม ฯ พิจารณาเลือกตั้งดังนี้

14.1 เลือกตั้งประธานกรรมการดำเนินการที่ขอลาออกจากตำแหน่งตามวาระ

เลขานุการ ฯ แจ้งให้ที่ประชุม ฯ ทราบว่า พลอากาศเอก อานนท์ จารยะพันธุ์ ประธานกรรมการดำเนินการ ขอลาออกจากตำแหน่ง เนื่องจากเกษียณอายุราชการ ตามข้อบังคับสหกรณ์ข้อ 59 กำหนดให้ที่ประชุมใหญ่เลือกตั้งสมาชิกเป็นประธานกรรมการดำเนินการคนหนึ่ง

ที่ประชุม ฯ พิจารณาแล้ว มีมติเลือกตั้ง พลอากาศเอก วัธน มณีชัย เป็นประธานกรรมการดำเนินการ ทดแทน พลอากาศเอก อานนท์ จารยะพันธุ์ ประธานกรรมการดำเนินการที่ขอลาออกจากตำแหน่งก่อนถึงคราวออกตามวาระ และเลือกตั้ง พลอากาศโท วันชัย นุชเกษม เป็นกรรมการดำเนินการ ทดแทน พลอากาศเอก วัธน มณีชัย



14.2 เลือกตั้งกรรมการดำเนินการเพื่อทดแทนกรรมการดำเนินการที่ขอลาออกจากตำแหน่งก่อนถึงคราวออกจากราชการ

เลขานุการ ฯ แจ้งให้ที่ประชุม ฯ ทราบว่า พลอากาศโท ไกรพล ยิ่งยืน กรรมการดำเนินการขอลาออกจากตำแหน่ง เนื่องจากได้รับพระบรมราชโองการโปรดเกล้าโปรดกระหม่อม ให้ดำรงตำแหน่งเจ้ากรมกำลังพลทหาร สังกัด กองบัญชาการกองทัพไทย ตามข้อบังคับสหกรณ์ ข้อ 64 กำหนดให้ที่ประชุมใหญ่เลือกตั้งสมาชิกเป็นกรรมการดำเนินการ จำนวน 1 คน เพื่อทดแทนกรรมการดังกล่าว

ที่ประชุม ฯ พิจารณาแล้ว มีมติเลือกตั้ง พลอากาศตรี ปรีชา ชมบุญ เป็นกรรมการดำเนินการ ทดแทน พลอากาศโท ไกรพล ยิ่งยืน กรรมการดำเนินการที่ขอลาออกจากตำแหน่งก่อนถึงคราวออกตามวาระ

14.3 เลือกตั้งกรรมการดำเนินการเพื่อทดแทนกรรมการดำเนินการที่พ้นจากตำแหน่งตามวาระ

เลขานุการ ฯ ซึ่งแจ้งว่าตามข้อบังคับสหกรณ์ ฯ ข้อ 61 กำหนดว่าคณะกรรมการดำเนินการสหกรณ์ มีวาระอยู่ในตำแหน่งคราวละสองปีนับแต่วันเลือกตั้ง กรรมการดำเนินการซึ่งพ้นจากตำแหน่งอาจได้รับเลือกตั้งซ้ำอีกได้ แต่ต้องไม่เกินสองวาระติดต่อกัน ซึ่งมีกรรมการดำเนินการที่พ้นจากตำแหน่งตามวาระ จำนวน 8 คน

ที่ประชุม ฯ พิจารณาแล้ว มีมติเลือกตั้งกรรมการดำเนินการทดแทนกรรมการดำเนินการที่พ้นจากตำแหน่งตามวาระ ดังนี้

1. พลอากาศเอก สุทธิพันธ์ ฤทธิณคุปต์
2. พลอากาศเอก เผด็จ วงษ์ปิ่นแก้ว
3. พลอากาศโท ขวรัตน์ มารุ่งเรือง
4. พลอากาศโท มานะ ประสพศรี
5. พลอากาศโท วิเชียร ธรรมาธร
6. พลอากาศโท ญัฐพงษ์ วิริยะคุปต์
7. พลอากาศโท พงศธร ไชยเสน
8. พลอากาศตรี สุรพล เถาปฐม

ระเบียบวาระที่ 15 เรื่องอื่น ๆ

นายณรงค์ น่วมถนอม ผู้อำนวยการกลุ่มส่งเสริมสหกรณ์ 1 ผู้แทนสำนักงานส่งเสริมสหกรณ์กรุงเทพมหานคร พื้นที่ 2 ได้แจ้งให้ที่ประชุม ฯ ทราบ หน้าที่ของสมาชิกต้องมาเข้าร่วมประชุมใหญ่สามัญประจำปี เพื่อรับทราบผลการดำเนินงานของสหกรณ์ ฯ พร้อมทั้งจะได้เสนอแนะ สอบถามสิ่งที่สมาชิกยังสงสัยหรือยังไม่เข้าใจ ซึ่งสำนักงานส่งเสริมสหกรณ์กรุงเทพมหานคร พื้นที่ 2 มีหน้าที่ให้คำแนะนำส่งเสริมสหกรณ์ ให้ปฏิบัติตามกฎหมาย พ.ร.บ.สหกรณ์ คำสั่งนายทะเบียนสหกรณ์ และข้อบังคับ ระเบียบของสหกรณ์ ซึ่งสหกรณ์ ออมทรัพย์กองบัญชาการกองทัพอากาศ จำกัด เป็นสหกรณ์ที่เข้มแข็ง บริหารงานตามหลักการสหกรณ์ ธรรมาภิบาล ยึดผลประโยชน์สมาชิกเป็นที่ตั้ง และได้ผลการจัดมาตรฐานสหกรณ์ ประจำปี อยู่ในระดับดีเลิศ ทุกปี และขอให้สหกรณ์รักษามาตรฐานสหกรณ์ในระดับดีเลิศนี้ตลอดไป

ที่ประชุม ฯ รับทราบ

สมาชิกได้เสนอแนะและซักถาม ดังนี้

1. เสนอให้สมาชิกสามารถกู้เงินเพื่อเหตุฉุกเฉินได้ ในวงเงิน 3 เท่าของเงินเดือน หรือ สูงสุดไม่เกิน 280,000 บาท ระยะเวลาส่งเงินชำระหนี้ 85 เดือน ใช้ผู้ค้ำประกันเงินกู้ จำนวน 1 คน โดยกู้เงิน ผ่านระบบ ATM ของธนาคาร หรือของสหกรณ์
 2. เสนอให้ปรับวงเงินกู้สามัญโดยใช้หุ้นค้ำประกัน จาก 90 % เป็น 100 %
 3. เสนอให้ปรับข้อความสัญญาเงินกู้ที่ใช้หุ้นค้ำประกันให้น้อยลงและรับเงินภายใน วันทำการเดียวกัน
 4. เสนอให้ปรับหลักเกณฑ์การกู้เงินสามัญที่สมาชิกผู้กู้ต้องมีหุ้นสะสมถึงเกณฑ์ที่กำหนด ที่ประชุม ฯ รับทราบ และประธาน ฯ ได้ให้สมาชิกที่เสนอแนะในเรื่องดังกล่าวมาร่วม รับทราบข้อเสนอนั้นในการประชุมคณะกรรมการดำเนินการชุดใหม่ต่อไป
- ประธาน ฯ ได้ขอบคุณคณะกรรมการดำเนินการ สมาชิกทุกท่านที่เข้าร่วมประชุมในวันนี้ และขอบคุณเจ้าหน้าที่ทุกฝ่ายที่ดำเนินการประชุมไปด้วยความเรียบร้อย และกล่าวปิดประชุมเพื่อดำเนินการ จักรางวัลให้กับสมาชิกต่อไป

เลิกประชุมเวลา 1130

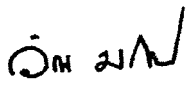
พล.อ.อ.  ประธานในที่ประชุม
(วัธน มณีน้อย)

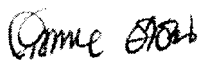
พล.อ.ท.  กรรมการและเลขานุการ
(ไกรพล ยิ่งยืน)

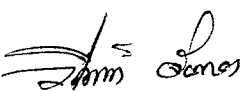
 ผู้จัดรายงานการประชุม
(นางวีรพันธ์ จันทอง)



ระเบียบวาระที่ 3 เรื่อง รับทราบสมาชิกเข้าใหม่และลาออกจากสหกรณ์ฯ ระหว่างปี 2559

ผู้จัดการ ฯ แจ้งจำนวนสมาชิกเข้าใหม่และลาออกจากสหกรณ์ ฯ ระหว่างปี 2559 ในวันสิ้นสุดทางบัญชีสหกรณ์ ฯ เมื่อ 30 กันยายน 2559 มีสมาชิกทั้งสิ้น 4,330 คน จำนวนสมาชิกมีการเปลี่ยนแปลงดังนี้.-

สมาชิกต้นปี 1 ตุลาคม 2558	จำนวน	4,282 คน
<u>บวก</u> สมาชิกสมัครเข้าใหม่ระหว่างปี	จำนวน	<u>207</u> คน
รวม	จำนวน	4,489 คน
<u>หัก</u> หักสมาชิกลาออกระหว่างปี	จำนวน	<u>159</u> คน
คงเหลือ สมาชิกสิ้นปี ณ 30 กันยายน 2559	จำนวน	<u>4,330</u> คน

ระเบียบวาระที่ 4 เรื่อง รายงานผลการดำเนินงานของสหกรณ์ฯ ประจำปี 2559

ผู้จัดการ ฯ รายงานผลการดำเนินงานต่าง ๆ ให้ที่ประชุม ฯ ทราบ โดยสรุปดังนี้

1. สมาชิก

ณ 30 กันยายน 2559 มีสมาชิกทั้งสิ้น 4,330 คน เพิ่มขึ้นจาก 30 กันยายน 2558 ซึ่งมีสมาชิก 4,282 คน เป็นจำนวน 48 คน

2. การบริการเงินรับฝากจากสมาชิก

ณ 30 กันยายน 2559 มีเงินรับฝาก จำนวน 984,162,378.97 บาท ซึ่งเป็นเงินรับฝากออมทรัพย์ จำนวน 715,566,725.24 บาท เป็นเงินรับฝากออมทรัพย์พิเศษ จำนวน 142,614,290.92 บาท เป็นเงินรับฝากออมทรัพย์เกษียณทวีสุข จำนวน 69,276,010.12 บาท และเงินฝากออมทรัพย์สุขใจวัยเกษียณ จำนวน 56,705,352.69 บาท

3. ทนเรือนหุ้น

สหกรณ์ ฯ ให้สมาชิกแต่ละคนสามารถถือหุ้นรายเดือนได้ไม่เกิน 50% ของเงินได้รายเดือน แต่ทั้งนี้สมาชิกรายใดมีหุ้นสะสมไม่เกิน 1,000,000 บาท ให้ถือหุ้นรายเดือนได้ไม่เกิน 10,000 บาท และสมาชิกรายใดมีหุ้นสะสมเกิน 1,000,000 บาท ให้ถือหุ้นรายเดือนได้ไม่เกิน 5,000 บาท และเมื่อสมาชิกรายใดมีหุ้นสะสมครบ 1,500,000 บาท ให้งดส่งเงินค่าหุ้นรายเดือน

สำหรับสมาชิกที่ส่งเงินค่าหุ้นรายเดือนเกินกว่าที่กำหนดตามวรรคหนึ่ง สหกรณ์ จะดำเนินการปรับค่าหุ้นรายเดือนของสมาชิกให้เป็นไปตามที่กำหนด

ณ 30 กันยายน 2559 สหกรณ์ ฯ มีทุนเรือนหุ้น จำนวน 1,194,810,460.00 บาท เพิ่มขึ้นจาก 30 กันยายน 2558 ซึ่งมีทุนเรือนหุ้น 1,091,667,430.00 บาท เป็นจำนวน 103,143,030.00 บาท

4. การบริหารเงินกู้แก่สมาชิก

สหกรณ์ ฯ ให้บริการเงินกู้แก่สมาชิกเพื่อบรรเทาความเดือดร้อนด้านการเงิน เสริมสร้างฐานะความเป็นอยู่และคุณภาพชีวิตของสมาชิกให้ดีขึ้น ในปี 2559 สหกรณ์ ฯ ได้ให้สินเชื่อแก่สมาชิกระหว่างปี จำนวน 3,866 สัญญา เป็นเงิน 685,002,920.00 บาท เพิ่มขึ้นจากปี 2558 เป็นเงิน 86,981,620.00 บาท

5. ทุนดำเนินงาน

สหกรณ์ ฯ มีทุนดำเนินงาน ณ 30 กันยายน 2559 จำนวน 2,474,002,044.59 บาท เพิ่มขึ้นจาก 30 กันยายน 2558 ซึ่งมีจำนวน 2,243,904,575.31 บาท เป็นจำนวน 230,097,469.28 บาท

6. การจ่ายดอกเบี้ยเงินรับฝากจากสมาชิก

ในปี 2559 สหกรณ์ฯ จ่ายดอกเบี้ยเงินรับฝากจากสมาชิก จำนวน 32,673,675.21 บาท แยกตามประเภทเงินฝาก ดังนี้

6.1 เงินรับฝากออมทรัพย์	จำนวน	25,299,148.47 บาท
6.2 เงินรับฝากออมทรัพย์พิเศษ	จำนวน	5,542,988.33 บาท
6.3 เงินฝากออมทรัพย์เกษียณทวีสุข	จำนวน	854,163.57 บาท
6.4 เงินฝากออมทรัพย์สุขใจวัยเกษียณ	จำนวน	977,374.84 บาท

7. การจ่ายทุนการศึกษาบุตรสมาชิก

ในปี 2559 สหกรณ์ฯ ได้ให้ทุนการศึกษาแก่บุตรสมาชิก 306 ทุน จำนวน 822,000 บาท

8. การจ่ายเงินกองทุนสวัสดิการของสมาชิก

ในปี 2559 สหกรณ์ฯ ได้จ่ายเงินกองทุนสวัสดิการของสมาชิก 135 ราย จำนวน 1,284,000 บาท ดังนี้

8.1 กรณีเสียชีวิต	จำนวน	18 คน	จำนวน	720,000 บาท
8.2 กรณีอายุครบ 60 ปีบริบูรณ์	จำนวน	117 คน	จำนวน	564,000 บาท

9. การจ่ายเงินกองทุนสาธารณประโยชน์

ในปี 2559 สหกรณ์ฯ ได้จ่ายทุนสาธารณประโยชน์ จำนวน 81,000 บาท ดังนี้

9.1 สนับสนุนงบประมาณในการแข่งขันกีฬาภายในกองทัพอากาศ	จำนวน	35,000 บาท
9.2 สนับสนุนการจัดงานวันเด็กแห่งชาติร่วมกับกองทัพอากาศ	จำนวน	30,000 บาท
9.3 สนับสนุนซื้อสลากกาชาดกองทัพอากาศ	จำนวน	16,000 บาท

ระเบียบวาระที่ 5 เรื่อง รายงานของผู้ตรวจสอบกิจการสหกรณ์ออมทรัพย์กองบัญชาการกองทัพอากาศ จำกัด

นาวาอากาศเอกหญิง สิริภรณ์ ชูรส ผู้ตรวจสอบกิจการของสหกรณ์ออมทรัพย์กองบัญชาการกองทัพอากาศ จำกัด ซึ่งแจ้งผลการตรวจสอบกิจการของสหกรณ์ฯ ประจำปี 2559 ให้ที่ประชุมฯ ทราบ ดังนี้



รายงานการตรวจสอบกิจการ

สหกรณ์ออมทรัพย์กองบัญชาการกองทัพอากาศ สำหรับปีสิ้นสุดวันที่ 30 กันยายน 2559

เรียน ที่ประชุมใหญ่สหกรณ์ออมทรัพย์กองบัญชาการกองทัพอากาศ จำกัด

ตามมติที่ประชุมใหญ่สามัญประจำปี 58 เมื่อ 12 พ.ย.58 มีมติเห็นชอบให้ดิฉัน น.อ.หญิง สิริภรณ์ ชูรส เป็นผู้ตรวจสอบกิจการของ สอ.บก.ทอ. สำหรับปีทางบัญชีสิ้นสุดวันที่ 30 ก.ย.59 ดิฉันได้ทำการตรวจสอบและรายงานผลการตรวจสอบต่อคณะกรรมการดำเนินการเป็นประจำทุกเดือนและขอสรุปผลการตรวจสอบฯ ให้ที่ประชุมใหญ่ฯ ทราบ ดังนี้

1. วัตถุประสงค์ของการตรวจสอบ

- 1.1 เพื่อตรวจสอบด้านการเงิน ให้เป็นไปตามระเบียบว่าด้วย การรับเงิน การจ่ายเงินและการเก็บรักษาเงินและมติที่ประชุมฯ
- 1.2 เพื่อตรวจสอบด้านสินเชื่อ ให้เป็นไปตามระเบียบฯ มติที่ประชุมฯ และข้อกำหนดของสหกรณ์ฯ
- 1.3 เพื่อตรวจสอบด้านการลงทุน ให้เป็นไปตาม พ.ร.บ.สหกรณ์ พ.ศ.2542 (ม.62)
- 1.4 เพื่อตรวจสอบด้านเงินรับฝาก (หนี้สิน) ให้เป็นไปตามระเบียบว่าด้วย การรับฝากเงิน การถอนเงิน และข้อบังคับของสหกรณ์ฯ
- 1.5 เพื่อตรวจสอบด้านบัญชี ให้เป็นไปตามระเบียบนายทะเบียนสหกรณ์ว่าด้วยการบัญชี
- 1.6 เพื่อตรวจสอบด้านการบริหารทั่วไป ให้เป็นไปตามวัตถุประสงค์หลักของสหกรณ์ฯ
- 1.7 เพื่อตรวจสอบการดำเนินงานอื่น ๆ ของสหกรณ์

2. ขอบเขตของการตรวจสอบ/วิธีการตรวจสอบ

- 2.1 ตรวจสอบเอกสารหลักฐาน ทะเบียนคุม ใบเสร็จรับเงิน สัญญาเงินกู้ ตัวสัญญาใช้เงิน ใบฝากเงิน และใบถอนเงินฝาก รายงานสรุปรายรับ - จ่าย และเงินสดคงเหลือประจำวัน และรายงานกิจการสหกรณ์ประจำเดือน
- 2.2 ตรวจสอบการนำข้อมูลเข้าระบบโปรแกรมการลงบัญชีของกรมตรวจบัญชีสหกรณ์ การจัดทำเอกสาร สลิปเดบิต สลิปเครดิต สลิปโอน การผ่านรายการไปบัญชีแยกประเภท ตลอดจนการจัดเก็บเอกสารหลักฐานประกอบการลงบัญชี
- 2.3 ตรวจสอบการปฏิบัติงานของเจ้าหน้าที่ 6 ฝ่าย (ยกเว้นกรรมวิธีข้อมูล) ได้แก่ ฝ่ายธุรการ ฝ่ายจัดเก็บฝ่ายการเงิน ฝ่ายทะเบียนหุ้นและบัญชีเงินกู้ ฝ่ายสินเชื่อ ฝ่ายบัญชี ให้เป็นไปตามข้อกำหนดหน้าที่และความรับผิดชอบ และปฏิบัติงานเป็นไปตามแผนงานที่กำหนด
- 2.4 ตรวจสอบการบริหารทั่วไป ให้เป็นไปตามแผนงานและงบประมาณที่กำหนดไว้ตามวัตถุประสงค์หลัก 7 วัตถุประสงค์ 12 กลยุทธ์ ของสหกรณ์ฯ

3. ผลการตรวจสอบกิจการสหกรณ์ บก.ทอ. 6 ด้าน ณ วันที่ 30 ก.ย.59 มีดังนี้

3.1 ผลการดำเนินงาน

สอ.บก.ทอ. มีสมาชิกเมื่อต้นเดือน ต.ค.58 จำนวน 4,282 คน ระหว่างปีมีสมาชิกเข้าใหม่ 207 คน ลาออก 159 คน เพิ่มขึ้น 48 คน สมาชิกคงเหลือสิ้น 30 ก.ย.59 จำนวน 4,330 คน มีทุนดำเนินงานทั้งสิ้น 2,474,002,044.59 บาท มีรายได้ 133,311,144.16 บาท รายจ่าย 44,064,626.77 บาท มีกำไรสุทธิ 89,246,517.39 บาท เพิ่มขึ้นจากปีก่อน 5,203,551.16 บาท คิดเป็นร้อยละ 6.19

3.2 ด้านการเงิน

3.2.1 สอ.บก.ทอ. มีเงินสดและเงินฝากธนาคารคงเหลือ 8 รายการ ได้แก่

(1) เงินสด	เป็นเงิน	-	บาท
(2) เงินฝากธนาคารทหารไทย ออมทรัพย์	เป็นเงิน	19,077,768.73	บาท
(3) เงินฝากธนาคารทหารไทย กระแสรายวัน	เป็นเงิน	2,000.00	บาท
(4) เงินฝากธนาคารกรุงไทย กระแสรายวัน	เป็นเงิน	1,000.00	บาท
(5) เงินฝากธนาคารกรุงไทย ออมทรัพย์	เป็นเงิน	2,224,541.41	บาท
(6) เงินฝากธนาคารกรุงเทพ สะสมทรัพย์	เป็นเงิน	22,796.44	บาท
(7) เงินฝากธนาคารกสิกรไทย ออมทรัพย์	เป็นเงิน	481,217.95	บาท
(8) เงินฝากธนาคารกรุงศรีฯ ออมทรัพย์	เป็นเงิน	119,197.97	บาท
รวมเป็นเงินทั้งสิ้น			21,928,522.50 บาท

3.2.2 เงินลงทุนในสหกรณ์อื่น 6 รายการ ได้แก่

(1) เงินฝากประจำ สหกรณ์ออมทรัพย์ตำรวจฯ	เป็นเงิน	20,000,000.00	บาท
(2) เงินฝากประจำ สหกรณ์ออมทรัพย์การไฟฟ้าฯ	เป็นเงิน	20,000,000.00	บาท
(3) เงินฝากประจำ สอ.โรงพยาบาลตำรวจ	เป็นเงิน	40,000,000.00	บาท
(4) เงินฝากประจำ ชุมนุมสหกรณ์ธนากิจไทยฯ	เป็นเงิน	60,000,000.00	บาท
(5) เงินฝากออมทรัพย์พิเศษ สอ.อย.	เป็นเงิน	20,129,315.07	บาท
(6) เงินฝากออมทรัพย์พิเศษ สอ.กองบิน 6	เป็นเงิน	20,113,972.60	บาท
รวมเป็นเงินทั้งสิ้น			180,243,287.67 บาท

3.2.3 สอ.บก.ทอ.มีรายได้จากดอกเบี้ยเงินฝาก (ตามข้อ 3.2.1 – ข้อ 3.2.2) เป็นเงิน 6,405,413.69 บาท

สูงกว่าประมาณการดอกเบี้ยรับ เป็นเงิน 3,544,730.67 บาท ตรวจสอบเงินสดและเงินฝากธนาคารมียอดคงเหลือถูกต้องตรงตามบัญชี ซึ่งอยู่ในความรับผิดชอบของ นาวาอากาศเอกหญิง จันทนา นาคมาลี หัวหน้าฝ่ายการเงิน สอ.บก.ทอ. รายจ่ายของ สอ.บก.ทอ. ได้จ่ายไปเพื่อกิจการของ สอ.บก.ทอ. การรับเงิน – การจ่ายเงินและการเก็บรักษาเงิน มีการควบคุมการใช้จ่ายเงินเป็นไปตามระเบียบสหกรณ์ว่าด้วยการรับจ่าย และเก็บรักษาเงิน พ.ศ.2555

3.3 ด้านสินเชื่อ

3.3.1 สอ.บก.ทอ. ให้เงินกู้แก่สมาชิกระหว่างปี 59 จำนวน 6 ประเภท รวม 3,583 ราย ได้แก่

(1) ลูกหนี้เงินให้กู้สามัญแก่สมาชิก	2,724 ราย	เป็นเงิน	1,709,219,564.80 บาท
(2) ลูกหนี้เงินให้กู้ฉุกเฉินแก่สมาชิก	755 ราย	เป็นเงิน	5,478,617.28 บาท
(3) ลูกหนี้เงินให้กู้เพื่อการศึกษาบุตร	3 ราย	เป็นเงิน	27,272.17 บาท
(4) ลูกหนี้เงินให้กู้ซื้อรถจักรยานยนต์	11 ราย	เป็นเงิน	248,642.26 บาท
(5) ลูกหนี้เงินให้กู้ซื้อคอมพิวเตอร์	1 ราย	เป็นเงิน	13,641.66 บาท
(6) ลูกหนี้เงินให้สหกรณ์อื่นกู้	3 ราย	เป็นเงิน	16,280,000.00 บาท
รวมเป็นเงินทั้งสิ้น			1,731,267,738.17 บาท

3.3.2 บัญชีลูกหนี้อื่น 86 ราย เป็นเงิน 15,564,686.95 บาท

3.3.3 บัญชีลูกหนี้เงินกู้ขาดสมาชิกภาพ 1 ราย เป็นเงิน 609,608.93 บาท

3.3.4 สอ.บก.ทอ. มีรายได้จากการให้เงินกู้ เป็นเงิน 109,075,374.35 บาท สูงกว่าประมาณการรายได้เป็นเงิน 2,240,559.82 บาท คิดเป็นร้อยละ 2.10 การปฏิบัติงานด้านสินเชื่อ การให้กู้เงิน การรับชำระเงินกู้และการอนุมัติรายการเป็นไปตามระเบียบข้อบังคับของสหกรณ์ฯ



3.4 ด้านการลงทุน

3.4.1 สอ.บก.ทอ. มีการลงทุนซื้อหุ้น/หุ้นกู้/พันธบัตรรัฐบาล/ตั๋วสัญญาใช้เงิน จำนวน 44 รายการ

(1)	หุ้นชุมนุมสหกรณ์ทหาร	เป็นเงิน	1,041,000.00	บาท
(2)	หุ้นชุมนุมสหกรณ์ออมทรัพย์ไทยไอซีที	เป็นเงิน	1,010,000.00	บาท
(3)	หุ้นชุมนุมสหกรณ์ธนกิจไทยจก.	เป็นเงิน	10,000,000.00	บาท
(4)	หุ้นบริษัทสหประกันชีวิต	เป็นเงิน	200,000.00	บาท
(5)	พันธบัตรออมทรัพย์พิเศษกค.	เป็นเงิน	4,613,000.00	บาท
(6)	ตั๋วสัญญาใช้เงินสอ.ตำรวจ	เป็นเงิน	40,000,000.00	บาท
(7)	หุ้นกู้บ.ซีฟิวอลล์ จก.(มหาชน)	เป็นเงิน	6,456,000.00	บาท
(8)	หุ้นกู้บ.พีทีทีโกลบอลเคมิคอล	เป็นเงิน	5,481,500.00	บาท
(9)	หุ้นกู้บ.โตโยต้าลิสซิ่ง จก.(มหาชน)	เป็นเงิน	5,269,000.00	บาท
(10)	หุ้นกู้บ.บ้านปู จก.(มหาชน)	เป็นเงิน	10,952,000.00	บาท
(11)	หุ้นกู้บ.พีทีที GC 218A จก.(มหาชน)	เป็นเงิน	11,949,670.00	บาท
(12)	หุ้นกู้บ.CPALL 218B จก.(มหาชน)	เป็นเงิน	10,777,000.00	บาท
(13)	หุ้นกู้บ.การบินไทย จก.(มหาชน)	เป็นเงิน	5,124,000.00	บาท
(14)	หุ้นกู้บ.น้ำตาลมิตรผล จก.(มหาชน)	เป็นเงิน	5,468,500.00	บาท
(15)	หุ้นกู้บ.ไทยคม จก.(มหาชน)	เป็นเงิน	5,424,000.00	บาท
(16)	หุ้นกู้บ.การบินไทย THAI192B	เป็นเงิน	3,135,900.00	บาท
(17)	หุ้นกู้บ.การบินไทย THAI192B (DBS)	เป็นเงิน	3,135,900.00	บาท
(18)	หุ้นกู้บ.บางจากปิโตรเลียม BCP244A	เป็นเงิน	11,499,000.00	บาท
(19)	หุ้นกู้บ.ไทคอน TICON217A (DBS)	เป็นเงิน	3,240,000.00	บาท
(20)	หุ้นกู้บมจ.ปตท. PTTC21NA(กรุงไทย)	เป็นเงิน	16,476,000.00	บาท
(21)	หุ้นกู้ บมจ.ปตท. PTTC21NA	เป็นเงิน	5,492,000.00	บาท
(22)	หุ้นกู้บ.เหมราชพัฒนาที่ดินจก.	เป็นเงิน	10,239,000.00	บาท
(23)	หุ้นกู้บ.อินโดรามาเวนเจอร์ส (DBS)	เป็นเงิน	5,710,000.00	บาท
(24)	หุ้นกู้บ.อินโดรามาเวนเจอร์ส	เป็นเงิน	5,710,000.00	บาท
(25)	หุ้นกู้บ.ไทยคมจำกัด (DBS)	เป็นเงิน	542,450.00	บาท
(26)	พันธบัตรชกส. ออมทรัพย์พิเศษ	เป็นเงิน	10,619,000.00	บาท
(27)	หุ้นกู้บ.เหมราชฯ HEMRAJ222A	เป็นเงิน	10,119,000.00	บาท
(28)	หุ้นกู้บ.เหมราชฯ HEMRAJ252A	เป็นเงิน	20,480,000.00	บาท
(29)	หุ้นกู้บ.ช.การช่าง CK213A	เป็นเงิน	40,780,000.00	บาท
(30)	หุ้นกู้บ.ซีฟิวอลล์CPALL203	เป็นเงิน	10,029,000.00	บาท
(31)	หุ้นกู้บ.ปูนซีเมนต์SCC184B	เป็นเงิน	4,115,200.00	บาท
(32)	หุ้นกู้บ.เจริญโภคภัณฑ์ CPF235A	เป็นเงิน	10,595,000.00	บาท
(33)	หุ้นกู้บ.ไมเนอร์ฯ MINT255A	เป็นเงิน	10,667,000.00	บาท
(34)	หุ้นกู้บ.ทีทีดับบลิว TTW255A	เป็นเงิน	10,994,000.00	บาท
(35)	หุ้นกู้บ.ซีฟิวอลล์CPALL256A	เป็นเงิน	30,216,000.00	บาท
(36)	หุ้นกู้บ.ดีเทค ไตรเนตDTN257A	เป็นเงิน	10,528,000.00	บาท
(37)	หุ้นกู้บ.เจริญโภคภัณฑ์ CPF257A	เป็นเงิน	21,494,000.00	บาท
(38)	หุ้นกู้บ.โกลว์พลังงานGLOW[259A]	เป็นเงิน	5,243,500.00	บาท
(39)	หุ้นกู้บ.ทรู คอร์ปอเรชั่นฯ TRUE22NA	เป็นเงิน	5,059,500.00	บาท

(40)	หุ้นกู้บริษัทบัตรกรุงไทยKTC25NA	เป็นเงิน	5,383,500.00	บาท
(41)	หุ้นกู้บ.ซีพีเอฟWCPFTH281A	เป็นเงิน	42,104,000.00	บาท
(42)	หุ้นกู้บมจ. ซีพีออลล์CPALL283A	เป็นเงิน	10,514,000.00	บาท
(43)	หุ้นกู้ บมจ. ช.การช่างCK267A	เป็นเงิน	19,846,000.00	บาท
(44)	หุ้นกู้ บมจ. ซีพีออลล์CPALL317A	เป็นเงิน	50,400,000.00	บาท
			รวมเป็นเงินทั้งสิ้น	518,132,620.00 บาท

3.4.2 สอ.บก.ทอ. มีรายได้จากการลงทุน เป็นเงิน 16,009,815.59 ต่ำกว่าประมาณการรายได้ เป็นเงิน 2,101,550.20 บาท คิดเป็นร้อยละ 11.60 เนื่องจาก สอ.บก.ทอ. มีการทิศทางการลงทุนในสหกรณ์อื่นเพิ่มขึ้น ทำให้สัดส่วนการลงทุนในหุ้นที่อยู่ความต้องการของตลาดลดลงส่งผลให้เกิดความคลาดเคลื่อนจากที่ประมาณการ แต่ยังคงมีผลตอบแทนจากการลงทุนสูงกว่าปี 58 จำนวน 6,598,330.96 บาท บก.ทอ. มีเป้าหมายในการลงทุนและการบริหารหนี้สินในเวลา 5 ปี โดยกำหนดเพิ่มสัดส่วนการลงทุนอื่น ๆ เป็นร้อยละ 50 สำหรับในปี 59 มีการลงทุนเพิ่มขึ้นจากปี 58 จำนวนเงิน 169,777,075.78 บาท ส่งผลให้ สอ.บก.ทอ. มีรายได้จากการลงทุนเพิ่มขึ้น การปฏิบัติงานด้านการลงทุนซื้อหุ้น/หุ้นกู้/พันธบัตรรัฐบาล/ตั๋วสัญญาใช้เงินเป็นไปตาม พ.ร.บ.สหกรณ์ พ.ศ.2542 (ม.6)

3.5 ด้านเงินรับฝาก (หนี้สิน)

3.5.1 สอ.บก.ทอ. มีการดำเนินการรับฝากเงินและตั๋วสัญญาใช้เงิน 4 รายการ ได้แก่

(1)	เงินรับฝากออมทรัพย์	เป็นเงิน	715,566,725.24	บาท
(2)	บัญชีเงินรับฝากออมทรัพย์พิเศษ	เป็นเงิน	142,614,290.92	บาท
(3)	เงินรับฝากออมทรัพย์สุขใจวัยเกษียณ	เป็นเงิน	56,705,352.69	บาท
(4)	เงินรับฝากออมทรัพย์เกษียณทวีสุข	เป็นเงิน	69,276,010.12	บาท
(5)	ตั๋วสัญญาใช้เงิน (ธนาคารทหารไทย)	เป็นเงิน	49,000,000.00	บาท
(6)	ตั๋วสัญญาใช้เงิน (ธนาคารกรุงศรีอยุธยา)	เป็นเงิน	10,000,000.00	บาท
			รวมเป็นเงินทั้งสิ้น	1,043,162,378.97 บาท

3.5.2 สอ.บก.ทอ. มีรายจ่ายดอกเบี้ยเงินรับฝากออมทรัพย์และเงินรับฝากออมทรัพย์พิเศษ จำนวน 32,673,675.21 บาท รายจ่ายดอกเบี้ยตั๋วสัญญาใช้เงิน จำนวน 2,564,631.87 บาท รวมเป็นเงินทั้งสิ้น 35,238,307.08 บาท สูงกว่าประมาณการรายจ่าย เป็นเงิน จำนวน 558,307.08 บาท คิดเป็นร้อยละ 1.61 เนื่องจากยุทธศาสตร์การลงทุนของสหกรณ์ บก.ทอ. ในปี 2558 – 2562 มีเป้าหมายในการลงทุนและการบริหารหนี้สินในเวลา 5 ปี โดยกำหนดเพิ่มเปอร์เซ็นต์การลงทุนอื่น ๆ เป็น 50 % ดังนั้นในปี 59 สอ.บก.ทอ. จึงมีการจัดทำตั๋วสัญญาใช้เงิน เพื่อนำเงินมาลงทุนให้เป็นไปตามเป้าหมายการลงทุนที่กำหนดไว้ในยุทธศาสตร์ฯ ดังกล่าว การรับฝากเงิน การถอนเงินฝาก การกู้เงินจากธนาคารโดยธนาคารออกตั๋วสัญญาใช้เงิน ตลอดจนการคิดดอกเบี้ยเงินฝากให้แก่สมาชิก เป็นไปตามระเบียบและข้อบังคับของ สอ.บก.ทอ.

3.6 ด้านบัญชี

การดำเนินการด้านบัญชีของ สอ.บก.ทอ. เจ้าหน้าที่ฝ่ายบัญชีได้นำข้อมูลจากระบบโปรแกรมการรับเงินฝากและการกู้เงินของ สอ.บก.ทอ. ตลอดจนเอกสารหลักฐานต่าง ๆ นำข้อมูลดังกล่าวเข้าระบบโปรแกรมการลงบัญชีของกรมตรวจบัญชีสหกรณ์ จัดพิมพ์เอกสาร สลิปเดบิต สลิปเครดิต สลิปโอน และบัญชีแยกประเภท จัดเก็บอย่างเรียบร้อย รอรับการตรวจสอบจากผู้ตรวจสอบกิจการ สอ.บก.ทอ. และบริษัท มนตรีสอบบัญชีและกฎหมาย จำกัด โดย นายมนตรี ช่วยชู เป็นผู้สอบบัญชี เรียบร้อยเป็นปัจจุบัน มีเอกสารหลักฐานประกอบการลงบัญชีครบถ้วน และการจัดเก็บเอกสารประกอบการลงบัญชีเรียบร้อยสะดวกแก่การตรวจสอบ



3.7 ด้านบริหารงานทั่วไป

3.7.1 การจัดโครงสร้างของ สอ.บก.ทอ. แบ่งออกเป็น 7 ฝ่าย ได้แก่ ฝ่ายธุรการ ฝ่ายจัดเก็บ ฝ่ายการเงิน ฝ่ายทะเบียนหุ้นและบัญชีเงินกู้ ฝ่ายสินเชื่อ ฝ่ายบัญชี และฝ่ายกรรมวิธีข้อมูล มีการกำหนดหน้าที่ ความรับผิดชอบในการดำเนินงานของแต่ละฝ่ายไว้อย่างชัดเจนและการบริหารบุคลากรในแต่ละฝ่ายให้การดำเนินงานเป็นไปตามวัตถุประสงค์หลักและตามแผนงานที่กำหนด

3.7.2 สอ.บก.ทอ. กำหนดแผนงานและงบประมาณในการดำเนินการประจำปี 2559 ไว้ล่วงหน้า และปฏิบัติงานด้านรายได้สูงกว่าแผนงานฯ และด้านรายจ่ายภาพรวมไม่เกินวงเงินประมาณการที่กำหนด ดังนี้

3.7.2.1 ประมาณรายได้ สอ.บก.ทอ. มีรายได้ เป็นเงิน 133,311,144.16 บาท สูงกว่าประมาณการ เป็นเงิน 5,286,980.82 บาท คิดเป็นร้อยละ 4.13

3.7.2.2 ประมาณการรายจ่าย สอ.บก.ทอ. มีรายจ่าย เป็นเงิน 44,064,626.77 บาท ต่ำกว่าประมาณการ เป็นเงิน 119,079.57 บาท คิดเป็นร้อยละ 0.27

3.7.3 จัดให้มีสวัสดิการต่าง ๆ เพื่อเป็นขวัญและกำลังใจให้แก่เจ้าหน้าที่ที่ปฏิบัติงานตามสมควร

4. ผลการตรวจสอบกิจการ ของ สอ.บก.ทอ. ด้านการเงิน ด้านสินเชื่อ ด้านการลงทุน ด้านเงินรับฝาก ด้านบัญชี และด้านบริหารงานทั่วไป ปรากฏรายละเอียดตามรายงานข้างต้น ซึ่งได้แสดงความเห็นครบถ้วนแล้ว

จึงเรียนมาเพื่อโปรดพิจารณา

นาวาอากาศเอกหญิง

(สิริภรณ์ ชุรส)

ผู้ตรวจสอบกิจการของ สอ.บก.ทอ.



หมายเหตุประกอบรายงานการตรวจสอบ

1. ตรวจสอบเอกสารหลักฐานและการนำข้อมูลจากระบบโปรแกรมการรับเงินฝากและการกู้เงินของ สอ.บก.ทอ. ประกอบการจัดทำสลิปเดบิต สลิปเครดิต และสลิปโอน ถูกต้อง
2. ตรวจสอบการรับเงิน การจ่ายเงิน และการเก็บรักษาเงิน ผลปรากฏว่าเป็นไปตามระเบียบของสหกรณ์ ว่าด้วยการรับจ่ายและเก็บรักษาเงิน พ.ศ.2555
3. ตรวจสอบเอกสารหลักฐานการให้เงินกู้แก่สมาชิก มีเอกสารหลักฐานให้ตรวจสอบครบถ้วนถูกต้อง เป็นไปตามระเบียบข้อบังคับของ สอ.บก.ทอ.
4. ตรวจสอบเอกสารหลักฐานการลงทุน มีเอกสารให้ตรวจสอบครบถ้วนถูกต้องและการปฏิบัติงานด้านการลงทุน เป็นไปตาม พ.ร.บ.สหกรณ์ พ.ศ.2542 และ พ.ร.บ.สหกรณ์ (ฉบับที่ 2) พ.ศ.2553
5. ตรวจสอบบันทึกรายการในระบบโปรแกรมการลงบัญชีของกรมตรวจบัญชีสหกรณ์ และจัดพิมพ์เอกสาร สลิปเดบิต สลิปเครดิต สลิปโอน โดยการสุ่มตรวจ ถูกต้อง
6. ตรวจสอบการผ่านรายการของระบบโปรแกรมการลงบัญชีของกรมตรวจบัญชีสหกรณ์ ไปยังบัญชีแยกประเภท และการจัดทำรายงานกิจการของสหกรณ์ ประจำเดือน โดยการสุ่มตรวจ ถูกต้อง



ระเบียบวาระที่ 6 เรื่อง รายงานของผู้สอบบัญชี และพิจารณาอนุมัติงบประมาณเงิน ประจำปี 2559

นายมนตรี ช่วยชู ผู้สอบบัญชีสหกรณ์ออมทรพยกองบักษการกองทพอากาศ จักัด ประจำปี 2559 ซึ่งแจ้งผลการตรวจสอบบัญชี ให้ที่ประชุม ฯ ทราบ และพิจารณาอนุมัติงบประมาณเงิน ดังนี้

อ.8/1 - 3

หนังสือรับรองของสหกรณ์

สหกรณ์ออมทรัพย์กองบัญชาการกองทัพอากาศ จำกัด

21 ตุลาคม 2559

เรียน ผู้สอบบัญชี

หนังสือรับรองฉบับนี้ให้ไว้เพื่อประโยชน์ของท่านในการตรวจสอบงบการเงินของสหกรณ์ออมทรัพย์กองบัญชาการกองทัพอากาศ จำกัด สำหรับปีสิ้นสุดวันที่ 30 กันยายน 2559 เพื่อแสดงความเห็นว่างบการเงินดังกล่าวแสดงฐานะการเงิน ณ วันที่ 30 กันยายน 2559 ผลการดำเนินงานและกระแสเงินสด สำหรับปีสิ้นสุดวันเดียวกันของสหกรณ์ออมทรัพย์กองบัญชาการกองทัพอากาศ จำกัด โดยถูกต้องตามที่ควรในสาระสำคัญตามระเบียบนายทะเบียนสหกรณ์กำหนดหรือไม่

ข้าพเจ้าเป็นผู้รับผิดชอบในความถูกต้องและครบถ้วนของข้อมูลในงบการเงินที่ท่านตรวจสอบซึ่งงบการเงินดังกล่าวได้จัดขึ้นตามระเบียบที่นายทะเบียนสหกรณ์กำหนด

ข้าพเจ้าขอรับรองรายละเอียดเกี่ยวกับงบการเงินที่ท่านตรวจสอบตามที่ข้าพเจ้าทราบและคิดว่าควรจะเป็นดังต่อไปนี้

1. งบการเงินไม่มีการแสดงข้อมูลที่ขัดต่อข้อเท็จจริงอันเป็นสาระสำคัญ ซึ่งรวมถึงการละเว้นการแสดงรายการและข้อมูลต่าง ๆ

2. ข้าพเจ้าได้จัดเอกสารหลักฐานและข้อมูลดังต่อไปนี้ ให้ท่านตรวจสอบครบถ้วนแล้ว คือ

2.1 บันทึกรายการบัญชี เอกสารหลักฐานประกอบรายการบัญชี และข้อมูลอื่นที่เกี่ยวข้องทั้งหมด

2.2 รายงานการประชุมคณะกรรมการดำเนินงานและรายงานการประชุมใหญ่

3. ไม่มีรายการผิดปกติที่เกี่ยวข้องกับการกระทำของคณะกรรมการดำเนินการ หรือเจ้าหน้าที่ของสหกรณ์ ผู้ซึ่งมีหน้าที่สำคัญเกี่ยวกับระบบบัญชีและระบบการควบคุมภายในหรือรายการผิดปกติที่มีผลกระทบอย่างเป็นสาระสำคัญต่องบการเงิน

4. สหกรณ์ได้ปฏิบัติตามเงื่อนไขของสัญญาทั้งหมด ซึ่งหากไม่ปฏิบัติตามอาจมีผลกระทบอย่างมีสาระสำคัญต่องบการเงิน นอกจากนี้สหกรณ์ได้ปฏิบัติตามระเบียบและข้อกำหนดของหน่วยงานราชการหรือหน่วยงานที่กำกับดูแล ซึ่งหากไม่ปฏิบัติตามอาจมีผลกระทบอย่างมีสาระสำคัญต่องบการเงิน

5. สหกรณ์ไม่ได้รับหนังสือแจ้งจากหน่วยราชการอันมีผลต่องบการเงิน เพราะมิได้ปฏิบัติตามกฎหมายหรือข้อบังคับ ซึ่งรวมถึงการถูกเรียกขดเชย หรือถูกประเมินภาษีอากร หรือมีหนี้สินที่อาจเกิดขึ้นในภายหลังซึ่งควรจะได้นำมาพิจารณาเปิดเผยในหมายเหตุประกอบงบการเงิน หรือใช้เป็นหลักเกณฑ์ในการตั้งสำรองค่าเสียหายที่อาจเกิดขึ้น



6. รายการหรือข้อมูลดังต่อไปนี้มีการบันทึกหรือเปิดเผยไว้อย่างเพียงพอและเหมาะสมในงบการเงิน
 - 6.1 รายการธุรกิจที่มีกับสาขาของสหกรณ์หรือบุคคลอื่น
 - 6.2 ข้อตกลงกับสถาบันการเงินเกี่ยวกับภาระผูกพันเงินฝาก หรือข้อจำกัดการใช้เงินกู้
 - 6.3 สินทรัพย์ที่ใช้เป็นหลักประกัน
7. สหกรณ์มีกรรมสิทธิ์ในสินทรัพย์ทั้งหมดอย่างถูกต้องตามกฎหมาย และไม่มีภาระผูกพัน หรือข้อผูกมัดใด ๆ ในสินทรัพย์ของสหกรณ์ เว้นแต่ที่ได้เปิดเผยไว้ในหมายเหตุประกอบงบการเงิน
8. สหกรณ์ได้บันทึกหรือเปิดเผยรายการหนี้สินทั้งหมดของสหกรณ์ ทั้งที่เกิดขึ้นแล้วและอาจเกิดขึ้นในภายหน้าไว้อย่างเหมาะสม รวมทั้งได้มีการเปิดเผยไว้ในหมายเหตุประกอบงบการเงินเกี่ยวกับหลักประกันทั้งหมดที่สหกรณ์ให้แก่บุคคลที่สาม นอกจากนี้สหกรณ์ไม่มีคดีฟ้องร้องอื่นและไม่มีคดีที่คาดว่าจะเกิดขึ้น
9. นอกจากเรื่องที่อธิบายไว้ในหมายเหตุประกอบงบการเงินแล้ว ไม่มีเหตุการณ์ใดเกิดขึ้น หรือไม่ปรากฏข้อเท็จจริงใดที่มีผลกระทบต่องบการเงินอย่างมีสาระสำคัญ ซึ่งต้องนำมาปรับปรุงงบการเงินหรือเปิดเผยในหมายเหตุประกอบงบการเงินอีก

ขอแสดงความนับถือ

พลอากาศเอก

(วิชาน มณีนัย)

ประธานกรรมการดำเนินการ

สหกรณ์ออมทรัพย์กองบัญชาการกองทัพอากาศ จำกัด

นาวาอากาศเอก

(ชูชาติ บุญจันทิก)

ผู้จัดการ

สหกรณ์ออมทรัพย์กองบัญชาการกองทัพอากาศ จำกัด

บริษัท มนตรีสอบบัญชีและกฎหมาย จำกัด MONTREE AUDIT AND LAW CO., LTD.

รายงานของผู้สอบบัญชี

เสนอ นายทะเบียนสหกรณ์

ข้าพเจ้าได้ตรวจสอบงบการเงินของสหกรณ์ออมทรัพย์กองบัญชาการกองทัพอากาศ จำกัด ซึ่งประกอบด้วยงบแสดงฐานะการเงิน ณ วันที่ 30 กันยายน 2559 งบกำไรขาดทุน และงบกระแสเงินสด สำหรับปีสิ้นสุดวันเดียวกัน รวมถึงหมายเหตุสรุปนโยบายการบัญชีที่สำคัญและหมายเหตุเรื่องอื่น ๆ

ความรับผิดชอบของคณะกรรมการดำเนินการสหกรณ์ต้องการเงิน

คณะกรรมการดำเนินการสหกรณ์เป็นผู้รับผิดชอบในการจัดทำและการนำเสนองบการเงินเหล่านี้ โดยถูกต้องตามที่ควรตามระเบียบนายทะเบียนสหกรณ์ และรับผิดชอบเกี่ยวกับการควบคุมภายในที่ คณะกรรมการดำเนินการสหกรณ์พิจารณาว่าจำเป็นเพื่อให้สามารถจัดทำงบการเงินที่ปราศจากการแสดงข้อมูลที่ขัดต่อข้อเท็จจริงอันเป็นสาระสำคัญไม่ว่าจะเกิดจากการทุจริตหรือข้อผิดพลาด

ความรับผิดชอบของผู้สอบบัญชี

ข้าพเจ้าเป็นผู้รับผิดชอบในการแสดงความเห็นต่องบการเงินดังกล่าวจากผลการตรวจสอบของ ข้าพเจ้า ข้าพเจ้าได้ปฏิบัติตามตรวจสอบตามมาตรฐานการสอบบัญชี และระเบียบนายทะเบียนสหกรณ์ ซึ่งกำหนดให้ข้าพเจ้าปฏิบัติตามข้อกำหนดด้านจรรยาบรรณของผู้สอบบัญชีสหกรณ์ รวมถึงวางแผนและปฏิบัติตามตรวจสอบเพื่อให้ได้ความเชื่อมั่นอย่างสมเหตุสมผลว่างบการเงินปราศจากการแสดงข้อมูลที่ขัดต่อข้อเท็จจริงอันเป็นสาระสำคัญหรือไม่

การตรวจสอบรวมถึงการใช้วิธีการตรวจสอบเพื่อให้ได้มาซึ่งหลักฐานการสอบบัญชีเกี่ยวกับ จำนวนเงินและการเปิดเผยข้อมูลในงบการเงิน วิธีการตรวจสอบที่เลือกใช้ขึ้นอยู่กับดุลยพินิจของผู้สอบบัญชี ซึ่งรวมถึงการประเมินความเสี่ยงจากการแสดงข้อมูลที่ขัดต่อข้อเท็จจริงอันเป็นสาระสำคัญของงบการเงิน ไม่ว่าจะเกิดจากการทุจริตหรือข้อผิดพลาด ในการประเมินความเสี่ยงดังกล่าว ผู้สอบบัญชีพิจารณาการควบคุมภายในที่เกี่ยวข้องกับการจัดทำและการนำเสนองบการเงินโดยถูกต้องตามที่ควรของสหกรณ์ เพื่อออกแบบวิธีการตรวจสอบที่เหมาะสมกับสถานการณ์ แต่ไม่ใช่เพื่อวัตถุประสงค์ในการแสดงความเห็น ต่อประสิทธิภาพของการควบคุมภายในของสหกรณ์ การตรวจสอบรวมถึงการประเมินความเหมาะสม ของนโยบายการบัญชีที่คณะกรรมการดำเนินการสหกรณ์ใช้และความสมเหตุสมผลของประมาณการทางบัญชีที่จัดทำขึ้นโดยคณะกรรมการดำเนินการสหกรณ์ รวมทั้งการประเมินการนำเสนองบการเงินโดยรวม





ข้าพเจ้าเชื่อว่าหลักฐานการสอบบัญชีที่ข้าพเจ้าได้รับเพียงพอและเหมาะสมเพื่อใช้เป็นเกณฑ์ในการแสดงความคิดเห็นของข้าพเจ้า

ความเห็น

ข้าพเจ้าเห็นว่างบการเงินข้างต้นนี้แสดงฐานะการเงินของสหกรณ์ออมทรัพย์กองบัญชาการกองทัพอากาศ จำกัด ณ วันที่ 30 กันยายน 2559 ผลการดำเนินงาน และกระแสเงินสด สำหรับปีสิ้นสุดวันเดียวกัน โดยถูกต้องตามที่ควรในสาระสำคัญตามระเบียบนายทะเบียนสหกรณ์

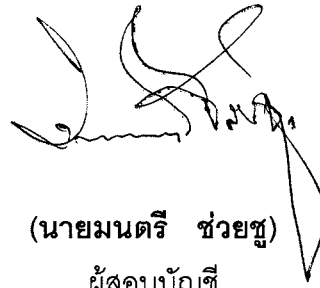

(นายมนตรี ชัยชู)

ผู้สอบบัญชี

บริษัท มนตรีสอบบัญชีและกฎหมาย จำกัด

240/95 – 96 จรัญสนิทวงศ์ 28/7 บ้านช่างหล่อ บางกอกน้อย กรุงเทพมหานคร

วันที่ 21 ตุลาคม 2559

สหกรณ์ออมทรัพย์กองบัญชาการกองทัพอากาศ จำกัด

งบแสดงฐานะการเงิน (1)

ณ วันที่ 30 กันยายน 2559

		ปี 2559	ปี 2558
	หมายเหตุ	บาท	บาท
สินทรัพย์			
สินทรัพย์หมุนเวียน			
เงินสดและเงินฝากธนาคาร	2	21,928,522.50	21,032,604.15
เงินฝากสหกรณ์อื่น	3	180,243,287.67	80,000,000.00
เงินลงทุนระยะสั้น	4	30,000,000.00	0.00
เงินให้กู้ยืมระยะสั้น - สุทธิ	5	231,003,450.12	257,835,448.51
ลูกหนี้ระยะสั้น - สุทธิ			
ลูกหนี้เงินกู้ขาดสมาชิกภาพ		609,608.93	0.00
หัก ค่าเผื่อหนี้สงสัยจะสูญ		609,608.93	0.00
ลูกหนี้ระยะสั้น - สุทธิ		0.00	0.00
ดอกเบี้ยเงินให้กู้ค้างรับ	6	941,139.79	1,556,239.29
สินทรัพย์หมุนเวียนอื่น	7	- 5,678,205.33	3,251,210.66
รวมสินทรัพย์หมุนเวียน		469,794,605.41	363,675,502.61
สินทรัพย์ไม่หมุนเวียน			
เงินลงทุนระยะยาว	4	488,132,620.00	338,105,757.40
เงินให้กู้ยืมระยะยาว	5	1,515,828,975.00	1,541,806,748.28
ที่ดิน อาคารและอุปกรณ์ - สุทธิ		245,844.18	316,567.02
รวมสินทรัพย์ไม่หมุนเวียน		2,004,207,439.18	1,880,229,072.70
รวมสินทรัพย์		2,474,002,044.59	2,243,904,575.31



สหกรณ์ออมทรัพย์กองบัญชาการกองทัพอากาศ จำกัด

งบแสดงฐานะการเงิน (2)

ณ วันที่ 30 กันยายน 2559

		ปี 2559	ปี 2558
	หมายเหตุ	บาท	บาท
หนี้สินและทุนของสหกรณ์			
หนี้สินหมุนเวียน			
เงินเบิกเกินบัญชีธนาคารและเงินกู้ยืมระยะสั้น	8	59,000,000.00	59,000,000.00
เงินรับฝาก	9	984,162,378.97	880,445,630.82
หนี้สินหมุนเวียนอื่น	10	3,896,826.34	3,299,572.59
รวมหนี้สินหมุนเวียน		1,047,059,205.31	942,745,203.41
หนี้สินไม่หมุนเวียน			
เงินสำรองบำเหน็จเจ้าหน้าที่		10,231,970.00	9,363,070.00
รวมหนี้สินไม่หมุนเวียน		10,231,970.00	9,363,070.00
รวมหนี้สิน		1,057,291,175.31	952,108,273.41

สหกรณ์ออมทรัพย์กองบัญชาการกองทัพอากาศ จำกัด

งบแสดงฐานะการเงิน (3)

ณ วันที่ 30 กันยายน 2559

ทุนของสหกรณ์	หมายเหตุ	ปี 2559	ปี 2558
		บาท	บาท
ทุนเรือนหุ้น (มูลค่าหุ้นละ 10.00 บาท)		1,194,810,460.00	1,091,667,430.00
ทุนสำรอง		99,915,730.15	91,510,487.82
ทุนสะสมตามข้อบังคับ ระเบียบและอื่น ๆ	11	13,212,053.56	15,299,096.49
กำไร (ขาดทุน) จากเงินลงทุนที่ยังไม่เกิดขึ้น	12	19,526,108.18	9,276,321.36
กำไรสุทธิประจำปี		89,246,517.39	84,042,966.23
รวมทุนของสหกรณ์		1,416,710,869.28	1,291,796,301.90
รวมหนี้สินและทุนของสหกรณ์		2,474,002,044.59	2,243,904,575.31

หมายเหตุประกอบงบการเงินเป็นส่วนหนึ่งของงบการเงินนี้

พลอากาศเอก

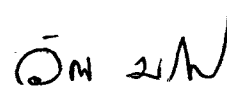

(วิธิน มณีนัย)

ประธานกรรมการ

พลอากาศโท

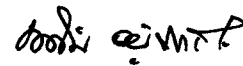

(วสันต์ อยู่ประเสริฐ)

เลขานุการ

วันที่ 21 ตุลาคม 2559



สหกรณ์ออมทรัพย์กองบัญชาการกองทัพอากาศ จำกัด
งบกำไรขาดทุน (1)
สำหรับปีสิ้นสุดวันที่ 30 กันยายน 2559

	ปี 2559		ปี 2558	
	บาท	%	บาท	%
รายได้ดอกเบี้ยและผลตอบแทนจากเงินลงทุน				
ดอกเบี้ยรับเงินให้กู้ (รายละเอียดแนบ)	110,405,394.26	82.84	112,948,771.03	90.67
ดอกเบี้ยรับเงินฝาก (รายละเอียดแนบ)	5,075,393.78	3.81	863,350.39	0.69
ผลตอบแทนจากเงินลงทุน (รายละเอียดแนบ)	17,791,510.12	13.35	10,761,937.95	8.64
รวมรายได้ดอกเบี้ยและผลตอบแทนจากเงินลงทุน	133,272,298.16	100.00	124,574,059.37	100.00
ค่าใช้จ่ายดอกเบี้ยและเงินลงทุน				
ดอกเบี้ยจ่ายเงินรับฝาก	32,673,675.21	24.52	31,348,705.54	25.16
ดอกเบี้ยจ่ายเงินกู้ระยะสั้น	2,564,798.72	1.92	873,221.22	0.70
รวมค่าใช้จ่ายดอกเบี้ยและเงินลงทุน	35,238,473.93	26.44	32,221,926.76	25.87
รายได้ดอกเบี้ยและผลตอบแทนจากเงินลงทุนสุทธิ	98,033,824.23	73.56	92,352,132.61	74.13
บวก รายได้อื่น				
รายได้ค่าธรรมเนียมแรกเข้า	20,700.00	0.02	18,700.00	0.02
เงินสนับสนุนการจัดพิมพ์รายงานประจำปี	12,000.00	0.01	12,000.00	0.01
รายได้เบ็ดเตล็ด	6,146.00	0.00	8,333.00	0.00
รวมรายได้อื่น	38,846.00	0.03	39,033.00	0.03
หัก ค่าใช้จ่ายในการดำเนินงาน				
ค่าใช้จ่ายเกี่ยวกับเจ้าหน้าที่				
เงินเดือน	4,735,140.00	3.55	4,484,610.00	3.60
เงินตอบแทนข้าราชการ	515,304.00	0.39	540,684.00	0.43
เงินตอบแทนพิเศษเจ้าหน้าที่	0.00	0.00	79,996.80	0.06
ค่าเบี้ยเลี้ยง พาหนะ ที่พัก	41,572.80	0.03	36,000.00	0.03
บำเหน็จเจ้าหน้าที่	868,900.00	0.65	669,250.00	0.54
ค่าล่วงเวลา	20,940.00	0.02	19,740.00	0.02
เงินสมทบกองทุนเงินทดแทนและประกันสังคม	121,558.00	0.09	120,702.57	0.10
ค่าใช้จ่ายในการประชุมสัมมนา	23,366.00	0.02	18,970.00	0.02
ค่าแต่งกายเจ้าหน้าที่	26,000.00	0.02	28,000.00	0.02
รวม	6,352,780.80	4.77	5,997,953.37	4.81

สหกรณ์ออมทรัพย์กองบัญชาการกองทัพอากาศ จำกัด

งบกำไรขาดทุน (2)

สำหรับปีสิ้นสุดวันที่ 30 กันยายน 2559

	ปี 2559		ปี 2558	
	บาท	%	บาท	%
ค่าใช้จ่ายเกี่ยวกับที่ดิน อาคารและอุปกรณ์				
ค่าเสื่อมราคา	97,622.84	0.07	97,269.00	0.08
ค่าซ่อมแซมเครื่องใช้สำนักงาน	6,640.00	0.01	11,551.50	0.01
ค่าซ่อมแซมบำรุงรักษาสำนักงาน	6,355.00	0.00	5,008.00	0.00
ค่าดูแลและพัฒนาโปรแกรมคอมพิวเตอร์	180,000.00	0.14	180,000.00	0.14
ค่าเช่าเครื่องถ่ายเอกสาร	36,000.00	0.03	39,000.00	0.03
ค่าทำความสะอาดสำนักงาน	110,400.00	0.08	110,400.00	0.09
รวม	437,017.84	0.33	443,228.50	0.36
ค่าใช้จ่ายในการดำเนินงานอื่น				
ค่าเบี้ยประชุมกรรมการ	192,800.00	0.14	227,000.00	0.18
ค่าใช้จ่ายในการประชุมใหญ่	1,173,953.99	0.88	1,162,909.00	0.93
ค่ารับรอง	9,128.00	0.01	7,072.00	0.01
ค่าเครื่องเขียนแบบพิมพ์	72,690.42	0.05	29,456.73	0.02
ค่าตอบแทนผู้ช่วยงานสหกรณ์	246,600.00	0.19	184,700.00	0.15
ค่าตรวจสอบกิจการ	35,000.00	0.03	35,000.00	0.03
ค่าอาคารเสตมป์และค่าธรรมเนียม	21,828.20	0.02	18,968.51	0.01
ค่าธรรมเนียมการสอบบัญชี	60,000.00	0.05	60,000.00	0.05
ค่าของใช้สำนักงาน	123,814.82	0.09	83,575.90	0.07
ค่าโทรศัพท์	29,739.78	0.02	31,957.21	0.03
ค่าใช้จ่ายทั่วไป	53,184.99	0.04	66,378.16	0.05
ค่าใช้จ่ายในการขนย้าย	17,614.00	0.01	0.00	0.00
รวม	2,036,354.20	1.53	1,907,017.51	1.53
รวมค่าใช้จ่ายในการดำเนินงาน	8,826,152.84	6.62	8,348,199.38	6.70
กำไรสุทธิ	89,246,517.39	66.97	84,042,966.23	67.46

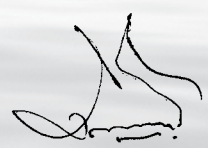

สหกรณ์ออมทรัพย์กองบัญชาการกองทัพอากาศ จำกัด
รายละเอียดประกอบงบกำไรขาดทุน (1)
สำหรับปีสิ้นสุดวันที่ 30 กันยายน 2559

	ปี 2559		ปี 2558	
	บาท	%	บาท	%
1. รายละเอียดดอกเบี้ยรับเงินให้กู้				
ดอกเบี้ยรับเงินให้กู้	109,075,374.35	81.84	111,199,018.97	89.27
ดอกเบี้ยรับเงินให้กู้แก่สหกรณ์	1,330,019.91	1.00	1,749,752.06	1.40
รวม	110,405,394.26	82.84	112,948,771.03	90.67
2. รายละเอียดดอกเบี้ยรับเงินฝาก				
ดอกเบี้ยรับเงินฝากธนาคาร	36,220.17	0.03	86,418.89	0.07
ดอกเบี้ยรับเงินฝากประจำ สอ. การไฟฟ้าฝ่ายผลิตแห่งประเทศไทย จำกัด	2,209,659.19	1.66	426,849.30	0.34
ดอกเบี้ยรับเงินฝากประจำ สอ. ตำรวจแห่งชาติ จำกัด	740,536.49	0.55	81,753.43	0.07
ดอกเบี้ยรับเงินฝากประจำ ชุมนุมสหกรณ์ธนกิจไทย จำกัด	1,482,630.15	1.11	268,328.77	0.22
ดอกเบี้ยรับเงินฝากประจำ สอ. โรงพยาบาลตำรวจ จำกัด	363,060.11	0.27	0.00	0.00
ดอกเบี้ยรับเงินฝากออมทรัพย์ สอ. หน่วยบัญชาการอากาศโยธิน จำกัด	129,315.07	0.10	0.00	0.00
ดอกเบี้ยรับเงินฝากออมทรัพย์ สอ. กองบิน 6 จำกัด	113,972.60	0.09	0.00	0.00
รวม	5,075,393.78	3.81	863,350.39	0.69
รวมดอกเบี้ยเงินให้กู้ยืมและเงินฝาก	115,480,788.04	86.65	113,812,121.42	91.36
3. รายละเอียดผลตอบแทนจากเงินลงทุน				
เงินปันผลจากหุ้นชุมนุมสหกรณ์ทหาร จำกัด	52,304.88	0.04	48,253.33	0.04
เงินปันผลจากหุ้น ชสอ.	0.00	0.00	1,044,000.00	0.84
เงินปันผลจากหุ้นชุมนุมสหกรณ์ธนกิจไทย จำกัด	586,602.74	0.44	6,684.93	0.01
ดอกเบี้ยรับตั๋วสัญญาใช้เงิน สอ. ตำรวจแห่งชาติ จำกัด	1,142,786.91	0.86	1,036,904.10	0.83
ดอกเบี้ยรับพันธบัตรธนาคารแห่งประเทศไทย	0.00	0.00	133,549.24	0.11
ดอกเบี้ยรับพันธบัตรออมทรัพย์พิเศษกระทรวงการคลัง	180,493.14	0.14	179,999.98	0.14
ดอกเบี้ยรับหุ้นกู้ บมจ. ซีพี ออลล์ CPALL248B	303,830.15	0.23	303,000.00	0.24
ดอกเบี้ยรับหุ้นกู้ บมจ. พีทีที โกลบอล เคมิคอล PTTGC218A	225,616.44	0.17	213,904.09	0.17
ดอกเบี้ยรับหุ้นกู้ บจก. โตโยต้า ลีสซิ่ง (ประเทศไทย) TLT198B	193,027.40	0.14	192,500.00	0.15
ดอกเบี้ยรับหุ้นกู้ บมจ. บ้านปู BANPU225A	452,386.07	0.34	444,701.99	0.36

สหกรณ์ออมทรัพย์กองบัญชาการกองทัพอากาศ จำกัด

รายละเอียดประกอบงบกำไรขาดทุน (2)

สำหรับปีสิ้นสุดวันที่ 30 กันยายน 2559

	ปี 2559		ปี 2558	
	บาท	%	บาท	%
รายละเอียดผลตอบแทนจากเงินลงทุน (ต่อ)				
ดอกเบี้ยรับหุ้นกู้ บมจ. พีทีที โกลบอล เคมิคอล PTTGC218A	467,783.79	0.35	466,505.72	0.37
ดอกเบี้ยรับหุ้นกู้ บมจ. ซีพี ออลล์ CPALL218B	467,963.47	0.35	466,684.88	0.37
ดอกเบี้ยรับหุ้นกู้ บมจ. การบินไทย THAI170A	203,856.48	0.15	203,299.51	0.16
ดอกเบี้ยรับหุ้นกู้ บจก. น้ำตาลมิตรผล MPSC219A	226,619.18	0.17	226,000.01	0.18
ดอกเบี้ยรับหุ้นกู้ บมจ. ไทยคม THCOM210B	234,641.10	0.18	233,358.90	0.19
ดอกเบี้ยรับหุ้นกู้ บมจ. การบินไทย THAI192B	133,459.37	0.10	129,812.96	0.10
ดอกเบี้ยรับหุ้นกู้ บมจ. การบินไทย THAI192B	132,091.17	0.10	125,955.98	0.10
ดอกเบี้ยรับหุ้นกู้ บมจ. บางจากปิโตรเลียม BCP244A	443,284.65	0.33	381,515.46	0.31
ดอกเบี้ยรับหุ้นกู้ บมจ. ไทคอน อินดัสเทรียล คอนเน็คชั่น TICON217A	124,908.24	0.09	107,161.71	0.09
ดอกเบี้ยรับหุ้นกู้ บมจ. ปตท. PTTC21NA	601,643.84	0.45	476,712.33	0.38
ดอกเบี้ยรับหุ้นกู้ บมจ. ปตท. PTTC21NA	200,547.95	0.15	158,904.11	0.13
ดอกเบี้ยรับหุ้นกู้ บมจ. เหมราชพัฒนาที่ดิน HEMRAJ231A	514,458.76	0.39	397,791.93	0.32
ดอกเบี้ยรับหุ้นกู้ บมจ. อินโดรามา เวนเจอร์ส IVL24DA	236,794.23	0.18	178,566.17	0.14
ดอกเบี้ยรับหุ้นกู้ บมจ. อินโดรามา เวนเจอร์ส IVL24DA	225,084.00	0.17	160,510.74	0.13
ดอกเบี้ยรับหุ้นกู้ บมจ. ไทยคม THCOM210A	22,693.24	0.02	15,996.89	0.01
ดอกเบี้ยรับพันธบัตรออมทรัพย์พิเศษ				
รุ่น "สุขกันเถอะเรา" ของ ธ.ก.ส.	381,041.09	0.29	264,438.35	0.21
ดอกเบี้ยรับหุ้นกู้ บมจ. เหมราชพัฒนาที่ดิน HEMRAJ222A	471,287.66	0.35	287,150.68	0.23
ดอกเบี้ยรับหุ้นกู้ บมจ. เหมราชพัฒนาที่ดิน HEMRAJ252A	1,002,739.72	0.75	610,958.90	0.49
ดอกเบี้ยรับหุ้นกู้ บมจ. ช.การช่าง CK213A	1,668,558.90	1.25	952,810.96	0.76
ดอกเบี้ยรับหุ้นกู้ บมจ. ซีพี ออลล์ CPALL203A	411,123.29	0.31	219,041.09	0.18
ดอกเบี้ยรับหุ้นกู้ บมจ. ปูนซิเมนต์ไทย SCC184B	150,410.96	0.11	75,205.48	0.06
ดอกเบี้ยรับหุ้นกู้ บมจ. เจริญโภคภัณฑ์อาหาร CPF235A	399,090.41	0.30	153,747.95	0.12

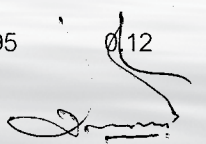



สหกรณ์ออมทรัพย์กองบัญชาการกองทัพอากาศ จำกัด

รายละเอียดประกอบงบกำไรขาดทุน (3)

สำหรับปีสิ้นสุดวันที่ 30 กันยายน 2559

	ปี 2559		ปี 2558	
	บาท	%	บาท	%
รายละเอียดผลตอบแทนจากเงินลงทุน (ต่อ)				
ดอกเบี้ยรับหุ้นกู้ บมจ. ไมเนอร์ อินเตอร์เนชั่นแนล MINT255A	405,106.90	0.30	146,104.11	0.12
ดอกเบี้ยรับหุ้นกู้ บมจ. ทีทีดับบลิว TTW255A	399,090.42	0.30	145,024.66	0.12
ดอกเบี้ยรับหุ้นกู้ บมจ. ซีพี ออลล์ CPALL256A	1,338,657.54	1.00	340,150.68	0.27
ดอกเบี้ยรับหุ้นกู้ บจก. ดีเทค ไตรเน็ต DTN257A	399,090.41	0.30	69,786.30	0.06
ดอกเบี้ยรับหุ้นกู้ บมจ. เจริญโภคภัณฑ์อาหาร CPF257A	858,345.20	0.64	150,093.15	0.12
ดอกเบี้ยรับหุ้นกู้ บมจ. โกลว์ พลังงาน GLOW[259A]	198,041.10	0.15	15,150.68	0.01
ดอกเบี้ยรับหุ้นกู้ บมจ. ทู คอร์ปอเรชั่น TRUE22NA	183,542.46	0.14	0.00	0.00
ดอกเบี้ยรับหุ้นกู้ บมจ. บัตรกรุงไทย KTC25NA	168,821.92	0.13	0.00	0.00
ดอกเบี้ยรับหุ้นกู้ บมจ. ซีพีเอฟ (ประเทศไทย) CPFTH281A	1,159,726.04	0.87	0.00	0.00
ดอกเบี้ยรับหุ้นกู้ บมจ. ซีพี ออลล์ CPALL283A	223,986.30	0.17	0.00	0.00
ดอกเบี้ยรับหุ้นกู้ บมจ. ช.การช่าง CK267A	177,917.81	0.13	0.00	0.00
ดอกเบี้ยรับหุ้นกู้ บมจ. ซีพีเอฟ (ประเทศไทย) CPFTH317A	422,054.79	0.32	0.00	0.00
รวม	17,791,510.12	13.35	10,761,937.95	8.64
รวมรายได้ดอกเบี้ยและผลตอบแทนจากเงินลงทุน	133,272,298.16	100.00	124,574,059.37	100.00

สหกรณ์ออมทรัพย์กองบัญชาการกองทัพอากาศ จำกัด

งบกระแสเงินสด (1)

สำหรับปีสิ้นสุดวันที่ 30 กันยายน 2559

	ปี 2559	ปี 2558
	บาท	บาท
กระแสเงินสดจากกิจกรรมดำเนินงาน		
กำไรสุทธิ	89,246,517.39	84,042,966.23
รายการปรับปรุงเพื่อการระทบยอดกำไรสุทธิเป็นเงินสดสุทธิ จากกิจกรรมดำเนินงาน		
ค่าเสื่อมราคาเครื่องใช้สำนักงาน	97,622.84	97,269.00
สำรองบำเหน็จเจ้าหน้าที่	868,900.00	669,250.00
รายได้ค้างรับ	(6,572,569.52)	(5,164,381.71)
ค่าใช้จ่ายค้างจ่าย	3,667,361.76	6,194,517.88
เงินสดจ่ายเงินประกันความเสียหายรับล่วงหน้า	0.00	30,000.00
ค่าเครื่องเขียนแบบพิมพ์ใช้ไป	72,690.42	29,456.73
ส่วนเกินมูลค่าเงินลงทุนตัดจ่าย	322,924.22	0.00
กำไรจากการดำเนินงานก่อนการเปลี่ยนแปลง		
ในสินทรัพย์และหนี้สินดำเนินงาน	87,703,447.11	85,899,078.13
สินทรัพย์ดำเนินงาน		
เงินสดจ่ายลูกหนี้เงินกู้เพื่อเหตุฉุกเฉิน	(29,478,500.00)	(25,075,486.54)
เงินสดรับจากลูกหนี้เงินกู้เพื่อเหตุฉุกเฉิน	28,858,962.11	23,835,080.54
เงินสดจ่ายลูกหนี้เงินกู้สามัญ	(655,524,420.00)	(573,963,866.63)
เงินสดรับจากลูกหนี้เงินกู้สามัญ	690,230,749.48	637,529,554.91
เงินสดจ่ายลูกหนี้อื่น	(7,560,314.09)	(8,883,414.98)
เงินสดรับจากลูกหนี้อื่น	6,363,294.17	6,243,230.41
เงินสดจ่ายเงินให้กู้แก่สหกรณ์	(30,000,000.00)	(101,000,000.00)
เงินสดรับจากเงินให้กู้แก่สหกรณ์	49,920,000.00	64,800,000.00

สหกรณ์ออมทรัพย์กองบัญชาการกองทัพอากาศ จำกัด
งบกระแสเงินสด (2)
สำหรับปีสิ้นสุดวันที่ 30 กันยายน 2559

	<u>ปี 2559</u>	<u>ปี 2558</u>
	<u>บาท</u>	<u>บาท</u>
สินทรัพย์ดำเนินงาน(ต่อ)		
เงินสดจ่ายเงินทดรองจ่าย	(35,000.00)	(40,000.00)
เงินสดรับจากเงินทดรองจ่าย	35,000.00	41,000.00
เงินสดจ่ายซื้อเครื่องเขียนแบบพิมพ์	(106,524.10)	(28,034.00)
หนี้สินดำเนินงาน		
เงินสดจ่ายค่าใช้จ่ายค้างจ่าย	(3,181,683.30)	(6,191,558.37)
เงินสดรับจากเงินประกันความเสียหายรับล่วงหน้า	0.00	(30,000.00)
เงินสดรับจากรายได้ค้างรับ	4,794,508.03	3,633,384.36
เงินสดรับจากเงินประกันสังคมรอนำส่ง	120,318.00	119,414.00
เงินสดจ่ายเงินประกันสังคมรอนำส่ง	(120,318.00)	(119,414.00)
เงินสดรับจากภาษีเงินได้หัก ณ ที่จ่ายรอนำส่ง	122,747.71	112,750.75
เงินสดจ่ายภาษีเงินได้หัก ณ ที่จ่ายรอนำส่ง	(121,810.23)	(111,908.93)
เงินสดรับจากเงินรอจ่ายคืน	792,807.58	5,040,645.85
เงินสดจ่ายเงินรอจ่ายคืน	(792,807.58)	(5,033,485.88)
เงินสดรับจากเงินเกินบัญชี	1,000.00	1,100.00
เงินสดรับจากเงินรอตรวจสอบ	33,663,756.38	83,297.00
เงินสดจ่ายเงินรอตรวจสอบ	(33,663,756.38)	(83,297.00)
เงินสดสุทธิได้มาจากกิจกรรมดำเนินงาน	142,021,456.89	106,778,069.62
กระแสเงินสดจากกิจกรรมลงทุน		
เงินสดจ่ายตัวสัญญาใช้เงิน สอ. ตำรวจแห่งชาติ จำกัด	(40,000,000.00)	0.00
เงินสดรับจากตัวสัญญาใช้เงิน สอ. ตำรวจแห่งชาติ จำกัด	0.00	30,000,000.00
เงินสดจ่ายซื้อพันธบัตร	0.00	(240,866,450.76)
เงินสดรับจากการไถ่ถอน/จำหน่ายพันธบัตร	0.00	230,866,450.76

สหกรณ์ออมทรัพย์กองบัญชาการกองทัพอากาศ จำกัด

งบกระแสเงินสด (3)

สำหรับปีสิ้นสุดวันที่ 30 กันยายน 2559

	ปี 2559	ปี 2558
	บาท	บาท
กระแสเงินสดจากกิจกรรมลงทุน(ต่อ)		
เงินสดจ่ายซื้อหุ้นกู้	(130,000,000.00)	(240,796,422.71)
เงินสดรับจากการไถ่ถอน/จำหน่ายหุ้นกู้	0.00	684,234.96
เงินสดรับจากหุ้นชุมนุมสหกรณ์ออมทรัพย์ แห่งประเทศไทย จำกัด	0.00	18,000,000.00
เงินสดจ่ายซื้อหุ้นชุมนุมสหกรณ์ทหาร จำกัด	(100,000.00)	(61,000.00)
เงินสดจ่ายซื้อหุ้นชุมนุมสหกรณ์ออมทรัพย์ไทย โอซีที จำกัด	0.00	(1,000,000.00)
เงินสดจ่ายซื้อหุ้นชุมนุมสหกรณ์ธนกิจไทย จำกัด	0.00	(10,000,000.00)
เงินสดจ่ายซื้อเครื่องใช้สำนักงาน	(26,900.00)	(113,449.28)
เงินสดสุทธิ (ใช้ไปใน) กิจกรรมลงทุน	(170,126,900.00)	(213,286,637.03)
กระแสเงินสดจากกิจกรรมจัดหาเงิน		
เงินสดรับจากเงินรับฝาก	185,025,968.40	91,562,184.91
เงินสดจ่ายคืนเงินรับฝาก	(81,309,220.25)	(97,725,005.51)
เงินสดรับจากตั๋วสัญญาใช้เงิน บมจ. ธนาคารทหารไทย	820,050,860.32	385,000,000.00
เงินสดจ่ายชำระตั๋วสัญญาใช้เงิน บมจ. ธนาคารทหารไทย	(791,050,860.32)	(365,000,000.00)
เงินสดรับจากตั๋วสัญญาใช้เงิน บมจ. ธนาคารกรุงศรีอยุธยา	565,000,000.00	214,000,000.00
เงินสดจ่ายชำระตั๋วสัญญาใช้เงิน บมจ. ธนาคารกรุงศรีอยุธยา	(594,000,000.00)	(175,000,000.00)
เงินสดจ่ายค่าบำรุงสันนิบาตสหกรณ์แห่งประเทศไทย	(10,000.00)	(10,000.00)
เงินสดจ่ายเงินปันผล	(58,675,313.73)	(53,899,975.69)
เงินสดจ่ายเงินเฉลี่ยคืน	(11,797,526.93)	(12,435,517.84)
เงินสดจ่ายโบนัสกรรมการและเจ้าหน้าที่	(2,100,000.00)	(2,100,000.00)
เงินสดรับจากทุนเรือนหุ้น	130,017,347.67	131,019,870.00
เงินสดจ่ายคืนทุนเรือนหุ้น	(26,874,317.67)	(28,938,960.00)

สหกรณ์ออมทรัพย์กองบัญชาการกองทัพอากาศ จำกัด
งบกระแสเงินสด (4)
สำหรับปีสิ้นสุดวันที่ 30 กันยายน 2559

	<u>ปี 2559</u>	<u>ปี 2558</u>
	<u>บาท</u>	<u>บาท</u>
กระแสเงินสดจากกิจกรรมจัดหาเงิน(ต่อ)		
เงินสดจ่ายทุนสาธารณประโยชน์	(82,000.00)	(81,000.00)
เงินสดจ่ายทุนสะสมเพื่อความมั่นคงของกิจการ	0.00	(177,629.00)
เงินสดรับจากทุนสวัสดิการสมาชิก	0.00	5,000.00
เงินสดจ่ายทุนสวัสดิการสมาชิก	(1,284,000.00)	(1,227,000.00)
เงินสดจ่ายทุนสวัสดิการกรรมการและเจ้าหน้าที่	(3,000.00)	0.00
เงินสดจ่ายทุนการศึกษาบุตรสมาชิก	(822,000.00)	(702,500.00)
เงินสดรับจากกองทุนช่วยเหลือผู้ค้าประกันเงินกู้สามัญ	0.00	242,892.63
เงินสดจ่ายกองทุนช่วยเหลือผู้ค้าประกันเงินกู้สามัญ	(2,841,288.36)	(854,371.96)
เงินสดสุทธิได้มาจากกิจกรรมจัดหาเงิน	129,244,649.13	83,677,987.54
เงินสดสุทธิเพิ่มขึ้น (ลดลง)	101,139,206.02	(22,830,579.87)
เงินสด ณ วันต้นปี	101,032,604.15	123,863,184.02
เงินสด ณ วันสิ้นปี	202,171,810.17	101,032,604.15

สหกรณ์ออมทรัพย์กองบัญชาการกองทัพอากาศ จำกัด

หมายเหตุประกอบงบการเงิน

สำหรับปีสิ้นสุดวันที่ 30 กันยายน 2559

1. สรุปนโยบายบัญชีที่สำคัญ

- 1.1 สหกรณ์บันทึกบัญชีโดยใช้เกณฑ์คงค้าง
- 1.2 สหกรณ์รับรู้รายได้ดอกเบี้ยตามเกณฑ์สัดส่วนของเวลา ส่วนจำนวนรายได้จะเท่ากับอัตราดอกเบี้ยคูณด้วยจำนวนเงินต้นที่ค้างชำระตามระยะเวลาที่กู้ยืม
- 1.3 เงินลงทุนระยะสั้น/เงินลงทุนระยะยาวที่เป็นเงินลงทุนในหลักทรัพย์ที่ไม่อยู่ในความต้องการของตลาดแสดงในราคาทุนและจะรับรู้เป็นรายได้หรือค่าใช้จ่ายในงบกำไรขาดทุนเมื่อสหกรณ์จำหน่ายเงินลงทุนนั้น เงินลงทุนในหลักทรัพย์ที่อยู่ในความต้องการของตลาดแสดงด้วยมูลค่ายุติธรรม ทั้งนี้สหกรณ์รับรู้การเปลี่ยนแปลงมูลค่าเงินลงทุนเป็นกำไร (ขาดทุน) จากเงินลงทุนที่ยังไม่เกิดขึ้น โดยแสดงเป็นรายการแยกต่างหากในส่วนของทุนของสหกรณ์และจะรับรู้เป็นรายได้หรือค่าใช้จ่ายในงบกำไรขาดทุน เมื่อสหกรณ์ได้จำหน่ายเงินลงทุนนั้น
- 1.4 เงินลงทุนระยะสั้น/ระยะยาว เป็นเงินลงทุนในหลักทรัพย์ที่ไม่อยู่ในความต้องการของตลาดพิจารณาจากเงินลงทุนซึ่งไม่มีสภาพคล่องในตลาดซื้อขายคล่อง และสหกรณ์มีความตั้งใจที่จะถือจนถึงกำหนดชำระได้ถอน เงินลงทุนในตราสารหนี้ระยะสั้น/ระยะยาวที่เป็นเงินลงทุนในหลักทรัพย์ที่ไม่อยู่ในความต้องการของตลาดแสดงด้วยราคาทุนตัดจำหน่าย สหกรณ์ตัดจำหน่ายผลต่างระหว่างราคาทุนและมูลค่าที่ตราไว้ของเงินลงทุนในตราสารหนี้ โดยวิธีเส้นตรงตลอดอายุของตราสารหนี้
- 1.5 สหกรณ์ตั้งค่าเผื่อนี้สงสัยจะสูญตามหลักเกณฑ์ที่กำหนดไว้ในระเบียบนายทะเบียนสหกรณ์ว่าด้วยการจัดชั้นคุณภาพลูกหนี้เงินกู้และการเผื่อนี้สงสัยจะสูญ พ.ศ. 2544
- 1.6 สหกรณ์ตีราคาวัสดุคงเหลือ/ของใช้สิ้นเปลืองคงเหลือตามราคาทุน
- 1.7 ค่าเสื่อมราคาเครื่องใช้สำนักงาน คำนวณโดยวิธีเส้นตรงในอัตราที่กำหนดไว้ในระเบียบนายทะเบียนสหกรณ์ ว่าด้วยการบัญชีของสหกรณ์ พ.ศ. 2542
- 1.8 สิทธิในการใช้ซอฟต์แวร์ต่าง ๆ ตัดจ่ายตามระยะเวลาของอายุการใช้งาน
- 1.9 ค่าซ่อมบำรุง ค่าซ่อมแซม รวมทั้งการซื้อแลกเปลี่ยนแทนสำหรับทรัพย์สินรายการย่อย ๆ ถือเป็นค่าใช้จ่ายหักจากรายได้ การต่อเติมหรือเพิ่มเติมอาคารและอุปกรณ์รายใหญ่ ๆ ถือเป็นราคาทุนของสินทรัพย์
- 1.10 เงินสดในงบกระแสเงินสด หมายถึง เงินสดในมือ เงินฝากธนาคารทุกประเภท และเงินฝากสหกรณ์อื่นทุกประเภท ทั้งนี้รวมถึงเงินฝากธนาคารและเงินฝากสหกรณ์อื่นที่นำไปเป็นหลักทรัพย์ค้ำประกันหนี้สินด้วย

2. เงินสดและเงินฝากธนาคาร ประกอบด้วย

	ปี 2559	ปี 2558
	บาท	บาท
เงินสด	0.00	0.00
เงินฝากธนาคาร		
กระแสรายวัน	3,000.00	1,000.00
ออมทรัพย์	21,925,522.50	21,031,604.15
รวม	21,928,522.50	21,032,604.15

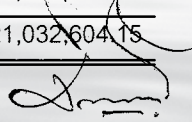

 3. เงินฝากสหกรณ์อื่น ประกอบด้วย

	ปี 2559	ปี 2558
	บาท	บาท
ชุมนุมสหกรณ์ธนกิจไทย จำกัด	60,000,000.00	20,000,000.00
สหกรณ์ออมทรัพย์ตำรวจแห่งชาติ จำกัด	20,000,000.00	10,000,000.00
สหกรณ์ออมทรัพย์การไฟฟ้าฝ่ายผลิตแห่งประเทศไทย จำกัด	20,000,000.00	50,000,000.00
สหกรณ์ออมทรัพย์โรงพยาบาลตำรวจ จำกัด	40,000,000.00	0.00
สหกรณ์ออมทรัพย์ หน่วยบัญชาการอากาศโยธิน จำกัด	20,129,315.07	0.00
สหกรณ์ออมทรัพย์กองบิน 6 จำกัด	20,113,972.60	0.00
รวม	180,243,287.67	80,000,000.00

ณ วันที่ 30 กันยายน 2559 เงินฝากสหกรณ์อื่นข้างต้น แยกเป็นเงินฝากประเภทออมทรัพย์พิเศษ จำนวน 40,243,287.67 บาท และประเภทประจำ จำนวน 140,000,000.00 บาท

 4. เงินลงทุน ประกอบด้วย

	ปี 2559		ปี 2558	
	มูลค่ายุติธรรม	ราคาทุน	มูลค่ายุติธรรม	ราคาทุน
เงินลงทุนระยะสั้น				
เงินลงทุนที่ไม่อยู่ในความต้องการของตลาด				
ตัวสัญญาใช้เงินสหกรณ์ออมทรัพย์ตำรวจแห่งชาติ จำกัด		30,000,000.00		0.00
รวมเงินลงทุนระยะสั้น		30,000,000.00		0.00
เงินลงทุนระยะยาว				
เงินลงทุนที่อยู่ในความต้องการของตลาด				
พันธบัตรออมทรัพย์พิเศษกระทรวงการคลัง	4,613,000.00	4,000,000.00	4,496,868.00	4,000,000.00
พันธบัตรออมทรัพย์พิเศษ				
รุ่น "สุขกันเถอะเรา" ของ ธ.ก.ส.	10,619,000.00	10,000,000.00	10,545,060.00	10,000,000.00
หุ้นกู้ บมจ. ซีพี ออลล์ CPALL248B	6,456,000.00	6,000,000.00	6,391,884.00	6,000,000.00
หุ้นกู้ บมจ. พีทีที โกลบอล เคมิคอล PTTGC218A	5,481,500.00	5,000,000.00	5,343,755.00	5,000,000.00
หุ้นกู้ บจก. โดโยต้า ลิสซิ่ง (ประเทศไทย) TLT198B	5,269,000.00	5,000,000.00	5,254,660.00	5,000,000.00
หุ้นกู้ บมจ. บ้านปู BANPU225A	10,952,000.00	10,278,364.74	10,683,530.00	10,327,797.85

เงินลงทุนที่อยู่ในความต้องการของตลาด (ต่อ)

	ปี 2559		ปี 2558	
	บาท		บาท	
	มูลค่ายุติธรรม	ราคาทุน	มูลค่ายุติธรรม	ราคาทุน
หุ้นกู้ บมจ. พีทีที โกลบอล เคมิคอล PTTGC218A	11,949,670.00	11,016,487.60	11,649,385.90	11,040,547.64
หุ้นกู้ บมจ. ซีพี ออลล์ CPALL218B	10,777,000.00	10,040,686.89	10,547,820.00	10,049,024.79
หุ้นกู้ บมจ. การบินไทย THAI170A	5,124,000.00	5,022,808.74	5,138,870.00	5,045,070.06
หุ้นกู้ บจก. น้ำตาลมิตรผล MPSC219A	5,468,500.00	5,000,000.00	5,299,945.00	5,000,000.00
หุ้นกู้ บมจ. ไทยคม THCOM210B	5,424,000.00	5,000,000.00	5,181,750.00	5,000,000.00
หุ้นกู้ บมจ. การบินไทย THAI192B	3,135,900.00	3,019,310.53	3,099,270.00	3,027,538.28
หุ้นกู้ บมจ. การบินไทย THAI192B	3,135,900.00	3,022,521.35	3,099,270.00	3,032,117.30
หุ้นกู้ บมจ. บางจากปิโตรเลียม BCP244A	11,499,000.00	10,571,633.47	11,031,450.00	10,647,768.00
หุ้นกู้ บมจ. ไทคอน อินดัสเทรียล คอนเน็คชั่น TICON217A	3,240,000.00	3,093,225.48	3,146,034.00	3,112,711.76
หุ้นกู้ บมจ. ปตท. PTTC21NA	16,476,000.00	15,000,000.00	15,928,800.00	15,000,000.00
หุ้นกู้ บมจ. ปตท. PTTC21NA	5,492,000.00	5,000,000.00	5,309,600.00	5,000,000.00
หุ้นกู้ บมจ. เหมราชพัฒนาที่ดิน HEMRAJ231A	10,239,000.00	10,233,524.73	10,523,630.00	10,270,572.83
หุ้นกู้ บมจ. อินโดรามา เวนเจอร์ส IVL24DA	5,710,000.00	5,228,621.28	5,577,570.00	5,256,550.35
หุ้นกู้ บมจ. อินโดรามา เวนเจอร์ส IVL24DA	5,710,000.00	5,324,479.12	5,577,570.00	5,364,118.42
หุ้นกู้ บมจ. ไทยคม THCOM210A	542,450.00	503,847.89	519,215.50	504,618.76
หุ้นกู้ บมจ. เหมราชพัฒนาที่ดิน HEMRAJ222A	10,119,000.00	10,000,000.00	10,187,110.00	10,000,000.00
หุ้นกู้ บมจ. เหมราชพัฒนาที่ดิน HEMRAJ252A	20,480,000.00	20,000,000.00	20,505,380.00	20,000,000.00
หุ้นกู้ บมจ. ช.การช่าง CK213A	40,780,000.00	40,000,000.00	40,565,520.00	40,000,000.00
หุ้นกู้ บมจ. ซีพี ออลล์ CPALL203A	10,029,000.00	10,000,000.00	10,154,000.00	10,000,000.00
หุ้นกู้ บมจ. ปูนซิเมนต์ไทย SCC184B	4,115,200.00	4,000,000.00	4,165,644.00	4,000,000.00
หุ้นกู้ บมจ. เจริญโภคภัณฑ์อาหาร CPF235A	10,595,000.00	10,000,000.00	10,192,300.00	10,000,000.00
หุ้นกู้ บมจ. ไมเนอร์ อินเตอร์เนชั่นแนล MINT255A	10,667,000.00	10,000,000.00	10,108,610.00	10,000,000.00
หุ้นกู้ บมจ. ทีทีดับบลิว TTW255A	10,994,000.00	10,000,000.00	10,055,550.00	10,000,000.00
หุ้นกู้ บมจ. ซีพี ออลล์ CPALL256A	30,216,000.00	30,000,000.00	30,178,320.00	30,000,000.00
หุ้นกู้ บจก. ดีแทค ไตรเนต DTN257A	10,528,000.00	10,000,000.00	9,985,966.00	10,000,000.00

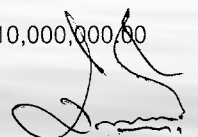

เงินลงทุนที่อยู่ในความต้องการของตลาด (ต่อ)

	ปี 2559		ปี 2558	
	บาท		บาท	
	มูลค่ายุติธรรม	ราคาทุน	มูลค่ายุติธรรม	ราคาทุน
หุ้นกู้ บมจ. เจริญโภคภัณฑ์อาหาร CPF257A	21,494,000.00	20,000,000.00	20,490,300.00	20,000,000.00
หุ้นกู้ บมจ. โกลว์ พลังงาน GLOW[259A]	5,243,500.00	5,000,000.00	5,020,120.00	5,000,000.00
หุ้นกู้ บมจ. ทูคอร்பอเรชั่น TRUE22NA	5,059,500.00	5,000,000.00	0.00	0.00
หุ้นกู้ บมจ. บัตรกรุงไทย KTC25NA	5,383,500.00	5,000,000.00	0.00	0.00
หุ้นกู้ บมจ. ซีพีเอฟ (ประเทศไทย) CPFTH281A	42,104,000.00	40,000,000.00	0.00	0.00
หุ้นกู้ บมจ. ซีพี ออลล์ CPALL283A	10,514,000.00	10,000,000.00	0.00	0.00
หุ้นกู้ บมจ. ช.การช่าง CK267A	19,846,000.00	20,000,000.00	0.00	0.00
หุ้นกู้ บมจ. ซีพีเอฟ (ประเทศไทย) CPFTH317A	50,400,000.00	50,000,000.00	0.00	0.00
รวม	465,881,620.00	446,355,511.82	325,954,757.40	316,678,436.04
บวก ค่าเผื่อการปรับมูลค่าเงินลงทุน		19,526,108.18		9,276,321.36
รวม		465,881,620.00		325,954,757.40

เงินลงทุนที่ไม่อยู่ในความต้องการของตลาด

ตัวสัญญาใช้เงินสหกรณ์ออมทรัพย์ตำรวจแห่งชาติ จำกัด	10,000,000.00	0.00
หุ้นชุมนุมสหกรณ์ทหาร จำกัด	1,041,000.00	941,000.00
หุ้นชุมนุมสหกรณ์ออมทรัพย์ไทย ไอซีที จำกัด	1,010,000.00	1,010,000.00
หุ้นชุมนุมสหกรณ์ธกษไทย จำกัด	10,000,000.00	10,000,000.00
หุ้นสามัญ บมจ. สหประกันชีวิต	200,000.00	200,000.00
รวม	22,251,000.00	12,151,000.00
รวมเงินลงทุนระยะยาว	488,132,620.00	338,105,757.40
รวมเงินลงทุน	518,132,620.00	338,105,757.40

การลงทุนเป็นไปตามพระราชบัญญัติสหกรณ์ พ.ศ. 2542 มาตรา 62 และประกาศคณะกรรมการพัฒนาการสหกรณ์แห่งชาติ เรื่อง ข้อกำหนดการฝากหรือลงทุนอย่างอื่นของสหกรณ์

เงินลงทุนในหุ้นกู้ บมจ. เหมราชพัฒนาที่ดิน เดิมมี Credit Rating เท่ากับ A ปัจจุบันได้ถูกลด Credit Rating เหลือ BBB+ สหกรณ์อยู่ระหว่างการพิจารณาจังหวะเวลาเพื่อจำหน่ายให้ได้ราคาที่เหมาะสม

สหกรณ์ได้นำเงินลงทุนไปค้ำประกันเงินกู้ยืมดังต่อไปนี้

ลำดับที่	รายชื่อเงินลงทุน	มูลค่า (บาท)	ค้ำประกันธนาคาร
1	พันธบัตรกระทรวงการคลัง อายุ 7 ปี SB217A	2,000,000.00	บมจ.ธนาคารทหารไทย
2	พันธบัตรกระทรวงการคลัง อายุ 10 ปี SB247A	2,000,000.00	"
3	หุ้นกู้ บมจ. ซีพี ออลล์ CPALL248B	6,000,000.00	"
4	หุ้นกู้ บมจ. พีทีที โกลบอล เคมิคอล PTTGC218A	5,000,000.00	"
5	หุ้นกู้ บจก. โตโยต้า ลีสซิ่ง (ประเทศไทย) TL198A	5,000,000.00	"
6	หุ้นกู้ บมจ. พีทีที โกลบอล เคมิคอล PTTGC218A	10,900,000.00	"
7	หุ้นกู้ บมจ. ซีพี ออลล์ CPALL218B	10,000,000.00	"
8	หุ้นกู้ บมจ. การบินไทย THAI192B	3,000,000.00	"
9	หุ้นกู้ บมจ. บางจากปิโตรเลียม BCP244A	10,000,000.00	"
10	หุ้นกู้ บมจ. ปตท. PTTC21NA	15,000,000.00	"
11	หุ้นกู้ บมจ. ปตท. PTTC22NA	5,000,000.00	"
12	หุ้นกู้ บมจ. อินโดรามา เวนเจอร์ส IVL24DA	5,000,000.00	"
13	พันธบัตรออมทรัพย์พิเศษ ธ.ก.ส. รุ่น 5 ปี	10,000,000.00	"
14	หุ้นกู้ บมจ. เหมราชพัฒนาที่ดิน HEMRAJ222A	10,000,000.00	"
15	หุ้นกู้ บมจ. เหมราชพัฒนาที่ดิน HEMRAJ252A	20,000,000.00	"
รวม		118,900,000.00	

ลำดับที่	รายชื่อเงินลงทุน	มูลค่า (บาท)	ค้ำประกันธนาคาร
1	หุ้นกู้ บมจ. บ้านปู BANPU225A	10,000,000.00	บมจ.ธนาคารกรุงศรีอยุธยา
2	หุ้นกู้ บมจ. การบินไทย THAI170A	5,000,000.00	"
3	หุ้นกู้ บจก. น้ำตาลมิตรผล MPSC219A	5,000,000.00	"
4	หุ้นกู้ บมจ. ไทยคม THCOM210B	5,000,000.00	"
5	หุ้นกู้ บมจ. การบินไทย THAI192B	3,000,000.00	"
6	หุ้นกู้ บมจ. ไทคอน อินดัสเทรียล คอนเน็คชั่น TICON217A	3,000,000.00	"
7	หุ้นกู้ บจก. ดีแทค ไตรเน็ต DTN257A	10,000,000.00	"
8	หุ้นกู้ บมจ. อินโดรามา เวนเจอร์ส IVL24DA	5,000,000.00	"
9	หุ้นกู้ บมจ. ไทยคม THCOM210A	500,000.00	"





สหกรณ์ได้นำเงินลงทุนไปค้ำประกันเงินกู้ยืมดังต่อไปนี้ (ต่อ)

ลำดับที่	รายชื่อเงินลงทุน	มูลค่า (บาท)	ค้ำประกันธนาคาร
10	หุ้นกู้ บมจ. ช.การช่าง CK213A	40,000,000.00	บมจ.ธนาคารกรุงศรีอยุธยา
11	หุ้นกู้ บมจ. ซีพี ออลล์ CPALL203A	10,000,000.00	"
12	หุ้นกู้ บมจ. ปูนซีเมนต์ไทย SCC184B	4,000,000.00	"
13	หุ้นกู้ บมจ. เจริญโภคภัณฑ์อาหาร CPF235A	10,000,000.00	"
14	หุ้นกู้ บมจ. ทีทีดับบลิว TTW255A	10,000,000.00	"
15	หุ้นกู้ บมจ. ไมเนอร์ อินเตอร์เนชั่นแนล MINT255A	10,000,000.00	"
16	หุ้นกู้ บมจ. เจริญโภคภัณฑ์อาหาร CPF235A	20,000,000.00	"
17	หุ้นกู้ บมจ. ซีพี ออลล์ CPALL283A	10,000,000.00	"
รวม		160,500,000.00	

ลำดับที่	รายชื่อเงินลงทุน	มูลค่า (บาท)	ค้ำประกันธนาคาร
1	หุ้นกู้ บมจ. เหมราชพัฒนาที่ดิน HEMRAJ231A	10,000,000.00	ไม่ค้ำประกัน
2	หุ้นกู้ บมจ. ซีพี ออลล์ CPALL256A	30,000,000.00	"
3	หุ้นกู้ บมจ. โกลว์ พลังงาน GLOW259A	5,000,000.00	"
4	หุ้นกู้ บมจ. ทู คอร์ปอเรชั่น TRUE22NA	5,000,000.00	"
5	หุ้นกู้ บมจ. บัตรกรุงไทย KTC25NA	5,000,000.00	"
6	หุ้นกู้ บมจ. ซีพีเอฟ (ประเทศไทย) CPFTH281A	40,000,000.00	"
7	หุ้นกู้ บมจ. ช.การช่าง CK267A	20,000,000.00	"
8	หุ้นกู้ บมจ. ซีพีเอฟ (ประเทศไทย) CPFTH317A	50,000,000.00	"
รวม		165,000,000.00	

5. เงินให้กู้ยืม - สุทธิ ประกอบด้วย

	ปี 2559		ปี 2558	
	บาท		บาท	
	ระยะสั้น	ระยะยาว	ระยะสั้น	ระยะยาว
เงินให้กู้ยืม - ปกติ				
ลูกหนี้เงินให้กู้แก่สหกรณ์	13,840,000.00	2,440,000.00	33,400,000.00	2,800,000.00
ลูกหนี้เงินกู้เพื่อเหตุฉุกเฉิน	5,478,617.28	0.00	4,859,079.39	0.00
ลูกหนี้เงินกู้สามัญ	209,584,728.44	1,499,924,392.45	217,825,854.42	1,526,389,595.95
ลูกหนี้อื่น	2,100,104.40	13,464,582.55	1,750,514.70	12,617,152.33
รวมเงินให้กู้ยืม - ปกติ	231,003,450.12	1,515,828,975.00	257,835,448.51	1,541,806,748.28
เงินให้กู้ยืม - ไม่ก่อให้เกิดรายได้				
ลูกหนี้เงินกู้ขาดสมาชิกภาพ	0.00	0.00	609,608.93	0.00
รวมเงินให้กู้ยืม - ไม่ก่อให้เกิดรายได้	0.00	0.00	609,608.93	0.00
รวมเงินให้กู้ยืม	231,003,450.12	1,515,828,975.00	258,445,057.44	1,541,806,748.28
หัก ค่าเผื่อหนี้สงสัยจะสูญ	0.00	0.00	609,608.93	0.00
เงินให้กู้ยืม - สุทธิ	231,003,450.12	1,515,828,975.00	257,835,448.51	1,541,806,748.28

ลูกหนี้อื่น เป็นลูกหนี้ที่ค้างชำระและมีผู้รับชำระแทนแล้ว

6. ดอกเบี้ยเงินให้กู้ค้างรับ ประกอบด้วย

	ปี 2559	ปี 2558
	บาท	บาท
ดอกเบี้ยค้างรับเงินให้กู้แก่สมาชิก	941,011.27	1,555,925.43
ดอกเบี้ยค้างรับลูกหนี้เงินให้กู้เพื่อสวัสดิการสมาชิก	128.52	313.86
รวม	941,139.79	1,556,239.29





7. สินทรัพย์หมุนเวียนอื่น ประกอบด้วย

	ปี 2559	ปี 2558
	บาท	บาท
เครื่องเขียนแบบพิมพ์	46,775.60	12,941.92
ดอกเบี้ยค้างรับตั๋วสัญญาใช้เงิน สอ. ตำรวจแห่งชาติ จำกัด	521,912.57	0.00
ดอกเบี้ยค้างรับเงินฝากธนาคาร	9,329.28	16,336.42
ดอกเบี้ยค้างรับเงินฝากประจำ สอ. การไฟฟ้าฝ่ายผลิตแห่งประเทศไทย จำกัด	699,146.63	369,863.02
ดอกเบี้ยค้างรับเงินฝากประจำ สอ. ตำรวจแห่งชาติ จำกัด	49,180.33	53,643.84
ดอกเบี้ยค้างรับเงินฝากประจำ สอ. รพ.ตำรวจ จำกัด	363,060.11	0.00
ดอกเบี้ยค้างรับพันธบัตรออมทรัพย์พิเศษกระทรวงการคลัง	38,465.76	38,465.76
ดอกเบี้ยค้างรับเงินฝากประจำชุมนุมสหกรณ์ธนกิจไทย จำกัด	145,534.25	54,575.34
ดอกเบี้ยค้างรับหุ้นกู้ บมจ. ซีพี ออลล์ CPALL248B	33,205.48	33,205.47
ดอกเบี้ยค้างรับหุ้นกู้ บมจ. พีทีที โกลบอล เคมิคอล PTTGC218A	33,287.67	33,287.67
ดอกเบี้ยค้างรับหุ้นกู้ บจก. ไทโยต้า ลีสซิ่ง (ประเทศไทย) TLT198B	21,095.89	21,095.89
ดอกเบี้ยค้างรับหุ้นกู้ บมจ. บ้านปู BANPU225A	175,945.21	175,945.21
ดอกเบี้ยค้างรับหุ้นกู้ บมจ. พีทีที โกลบอล เคมิคอล PTTGC218A	72,567.12	72,567.12
ดอกเบี้ยค้างรับหุ้นกู้ บมจ. ซีพี ออลล์ CPALL218B	52,054.79	52,054.79
ดอกเบี้ยค้างรับหุ้นกู้ บมจ. การบินไทย THAI170A	106,880.82	106,880.82
ดอกเบี้ยค้างรับหุ้นกู้ บจก. น้ำตาลมิตรผล MPSC219A	3,095.89	3,095.89
ดอกเบี้ยค้างรับหุ้นกู้ บมจ. ไทยคม THCOM210B (กลีกร)	116,679.45	116,679.45
ดอกเบี้ยค้างรับหุ้นกู้ บมจ. การบินไทย THAI192B (บัวหลวง)	21,291.78	21,291.78
ดอกเบี้ยค้างรับหุ้นกู้ บมจ. การบินไทย THAI192B (DBS)	21,291.78	21,291.78
ดอกเบี้ยค้างรับหุ้นกู้ บมจ. บางจากปิโตรเลียม BCP244A (บัวหลวง)	131,983.56	131,983.56
ดอกเบี้ยค้างรับหุ้นกู้ บมจ. ไทคอน อินดัสเทรียล คอนเนคชั่น TICON217A (DBS)	29,589.04	29,589.04
ดอกเบี้ยค้างรับหุ้นกู้ บมจ. ปตท. PTTC21NA (กรุงไทย)	228,493.15	228,493.15
ดอกเบี้ยค้างรับหุ้นกู้ บมจ. ปตท. PTTC21NA (บัวหลวง)	76,164.38	76,164.38
ดอกเบี้ยค้างรับหุ้นกู้ บมจ. เหมราชพัฒนาที่ดิน HEMRAJ231A (บัวหลวง)	39,178.08	39,178.08
ดอกเบี้ยค้างรับหุ้นกู้ บมจ. อินโดรามา เวนเจอร์ส IVL24DA (DBS)	78,838.36	78,838.36
ดอกเบี้ยค้างรับหุ้นกู้ บมจ. อินโดรามา เวนเจอร์ส IVL24DA (บัวหลวง)	78,838.36	78,838.36
ดอกเบี้ยค้างรับหุ้นกู้ บมจ. ไทยคม THCOM210A (DBS)	11,667.95	11,667.95
ดอกเบี้ยค้างรับพันธบัตรออมทรัพย์พิเศษรุ่น "สุขกันเถอะเรา" ของ ธ.ก.ส.	84,328.77	84,328.77

สินทรัพย์หมุนเวียนอื่น (ต่อ)

	ปี 2559	ปี 2558
	บาท	บาท
ดอกเบี้ยค้างรับหุ้นกู้ บมจ. เหมราชพัฒนาที่ดิน HEMRAJ222A (DBS)	33,479.45	33,479.45
ดอกเบี้ยค้างรับหุ้นกู้ บมจ. เหมราชพัฒนาที่ดิน HEMRAJ252A (DBS)	71,232.88	71,232.88
ดอกเบี้ยค้างรับหุ้นกู้ บมจ. ช.การช่าง CK213A (กรุงเทพฯ)	113,972.60	113,972.60
ดอกเบี้ยค้างรับหุ้นกู้ บมจ. ซีพี ออลล์ CPALL203A (กรุงเทพฯ)	12,356.16	12,356.16
ดอกเบี้ยค้างรับหุ้นกู้ บมจ. ปูนซิเมนต์ไทย SCC184B (กรุงเทพฯ)	37,808.22	37,808.22
ดอกเบี้ยค้างรับหุ้นกู้ บมจ. เจริญโภคภัณฑ์อาหาร CPF235A (กรุงเทพฯ)	153,747.95	153,747.95
ดอกเบี้ยค้างรับหุ้นกู้ บมจ. ไมเนอร์ อินเตอร์เนชั่นแนล MINT255A (กรุงเทพฯ)	146,104.11	146,104.11
ดอกเบี้ยค้างรับหุ้นกู้ บมจ. ทีทีดับบลิว TTW255A (กรุงเทพฯ)	145,024.66	145,024.66
ดอกเบี้ยค้างรับหุ้นกู้ บมจ. ซีพี ออลล์ CPALL256A (กรุงเทพฯ)	340,150.68	340,150.68
ดอกเบี้ยค้างรับหุ้นกู้ บมจ. ดีแทค ไตรเน็ต DTN257A (กรุงเทพฯ)	69,786.30	69,786.30
ดอกเบี้ยค้างรับหุ้นกู้ บมจ. เจริญโภคภัณฑ์อาหาร CPF257A (กรุงเทพฯ)	150,093.15	150,093.15
ดอกเบี้ยค้างรับหุ้นกู้ บมจ. โกลว์ พลังงาน GLOW[259A] (กรุงเทพฯ)	15,150.68	15,150.68
ดอกเบี้ยค้างรับหุ้นกู้ บมจ. ทู คอร์ปอเรชั่น TRUE22NA (กรุงเทพฯ)	81,073.97	0.00
ดอกเบี้ยค้างรับหุ้นกู้ บมจ. บัตรกรุงไทย DTC25NA (กรุงเทพฯ)	71,589.04	0.00
ดอกเบี้ยค้างรับหุ้นกู้ บมจ. ซีพีเอฟ (ประเทศไทย) CPFT281A (กรุงเทพฯ)	332,000.00	0.00
ดอกเบี้ยค้างรับหุ้นกู้ บมจ. ซีพี ออลล์ CPALL283A (กรุงเทพฯ)	14,780.82	0.00
ดอกเบี้ยค้างรับหุ้นกู้ บมจ. ช.การช่าง CK267A (กรุงเทพฯ)	177,917.81	0.00
ดอกเบี้ยค้างรับหุ้นกู้ บมจ. ซีพีเอฟ (ประเทศไทย) CPFT317A (กรุงเทพฯ)	422,054.79	0.00
รวม	5,678,205.33	3,251,210.66

8. เงินเบิกเกินบัญชีธนาคารและเงินกู้ยืมระยะสั้น ประกอบด้วย

	ปี 2559	ปี 2558
	บาท	บาท
ตัวสัญญาใช้เงินธนาคารทหารไทย จำกัด (มหาชน)	49,000,000.00	20,000,000.00
ตัวสัญญาใช้เงินธนาคารกรุงศรีอยุธยา จำกัด (มหาชน)	10,000,000.00	39,000,000.00
รวม	59,000,000.00	59,000,000.00



ในปี 2559 สหกรณ์มีวงเงินเบิกเกินบัญชีธนาคารและเงินกู้ยืมโดยการออกตั๋วสัญญาใช้เงินดังนี้
เงินเบิกเกินบัญชีธนาคาร

- ธนาคารทหารไทย จำกัด (มหาชน) วงเงิน 10,000,000.00 บาท อัตราดอกเบี้ยเท่ากับ MOR -1.50 โดยมีคณะกรรมการดำเนินการทั้งคณะเป็นผู้ค้ำประกัน ณ วันที่ 30 กันยายน 2559 ไม่มียอดคงเหลือ

เงินกู้ยืมระยะสั้นโดยการออกตั๋วสัญญาใช้เงิน

- ธนาคารทหารไทย จำกัด (มหาชน) วงเงิน 150,000,000.00 บาท โดยมีพันธบัตรและหุ้นกู้มูลค่า 118,9000,000.00 บาท เป็นหลักประกัน ณ วันที่ 30 กันยายน 2559 มียอดคงเหลือ 49,000,000.00 บาท
- ธนาคารกรุงศรีอยุธยา จำกัด (มหาชน) วงเงิน 150,000,000.00 บาท โดยมีหุ้นกู้มูลค่า 160,500,000.00 บาท เป็นหลักประกัน ณ วันที่ 30 กันยายน 2559 มียอดคงเหลือ 10,000,000.00 บาท

9. เงินรับฝาก ประกอบด้วย

	<u>ปี 2559</u>	<u>ปี 2558</u>
	<u>บาท</u>	<u>บาท</u>
เงินรับฝากออมทรัพย์	715,566,725.24	731,612,534.61
เงินรับฝากออมทรัพย์พิเศษ	142,614,290.92	148,833,096.21
เงินรับฝากออมทรัพย์สุขใจวัยเกษียณ	56,705,352.69	0.00
เงินรับฝากออมทรัพย์เกษียณทวีสุข	69,276,010.12	0.00
รวม	<u>984,162,378.97</u>	<u>880,445,630.82</u>

10. หนี้สินหมุนเวียนอื่น ประกอบด้วย

	<u>ปี 2559</u>	<u>ปี 2558</u>
	<u>บาท</u>	<u>บาท</u>
ดอกเบี้ยจ่ายตั๋วสัญญาใช้เงินค้างจ่าย	4,121.92	7,013.71
เงินปันผลค้างจ่าย	125,104.59	53,792.27
เงินเฉลี่ยคืนค้างจ่าย	44,757.33	23,186.41
ค่าเช่าเครื่องถ่ายเอกสารค้างจ่าย	3,000.00	2,500.00
ค่าทำความสะอาดสำนักงานค้างจ่าย	27,600.00	27,600.00
เงินตอบแทนผู้ช่วยงานสหกรณ์ค้างจ่าย	0.00	60,000.00
เงินรอจ่ายคืน	34,721.19	34,721.19
ค่าธรรมเนียมการสอบบัญชีค้างจ่าย	60,000.00	60,000.00
ภาษีเงินได้หัก ณ ที่จ่ายค้างจ่าย	5,423.90	4,486.42

หนี้สินหมุนเวียนอื่น (ต่อ)

	<u>ปี 2559</u>	<u>ปี 2558</u>
	<u>บาท</u>	<u>บาท</u>
เงินส่วนลดน้ำมันค้างจ่าย	4,045.00	4,045.00
ดอกเบี้ยจ่ายเงินรับฝากออมทรัพย์พิเศษค้างจ่าย	2,679,385.41	2,985,524.59
ดอกเบี้ยจ่ายเงินรับฝากออมทรัพย์สุขใจวัยเกษียณค้างจ่าย	853,909.43	0.00
ค่าตรวจสอบกิจการค้างจ่าย	35,000.00	35,000.00
เงินรอตรวจสอบ	603.00	603.00
เงินเกินบัญชี	2,100.00	1,100.00
เงินรางวัลค้างจ่าย	300.00	0.00
กองทุนช่วยเหลือผู้ค้าประกันค้างจ่าย	16,754.57	0.00
รวม	3,896,826.34	3,299,572.59

11. ทุนสะสมตามข้อบังคับ ระเบียบ และอื่น ๆ ประกอบด้วย

	<u>ปี 2559</u>	<u>ปี 2558</u>
	<u>บาท</u>	<u>บาท</u>
ทุนสาธารณประโยชน์	3,808,576.50	3,190,576.50
ทุนรักษาระดับอัตราเงินปันผล	5,816,475.15	5,304,475.15
ทุนสะสมเพื่อความมั่นคงของกิจการ	1,031,113.16	731,113.16
เงินกองทุนสวัสดิการของสมาชิก	2,242,800.00	2,926,800.00
เงินกองทุนสวัสดิการกรรมการและเจ้าหน้าที่	284,388.75	237,388.75
ทุนการศึกษาบุตรสมาชิก	28,700.00	50,700.00
กองทุนช่วยเหลือผู้ค้าประกันเงินกู้สามัญ	0.00	2,858,042.93
รวม	13,212,053.56	15,299,096.49

12. กำไร (ขาดทุน) จากเงินลงทุนที่ยังไม่เกิดขึ้น

	<u>ปี 2559</u>	<u>ปี 2558</u>
	<u>บาท</u>	<u>บาท</u>
ยอดยกมาต้นงวด	9,276,321.36	0.00
การเปลี่ยนแปลงในระหว่างงวด	10,249,786.82	9,276,321.36
ยอดคงเหลือปลายงวด	19,526,108.18	9,276,321.36

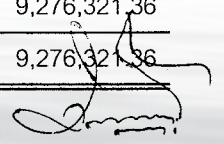



13. การดำรงสินทรัพย์สภาพคล่องของสภรณ

สภรณดำรงสินทรัพย์สภาพคล่อง ณ วันสิ้นปี เป็นไปตามกฎกระทรวง ว่าด้วยการดำรงสินทรัพย์สภาพคล่อง พ.ศ. 2550 ซึ่งกำหนดให้สภรณดำรงสินทรัพย์สภาพคล่องไม่ต่ำกว่าร้อยละหนึ่งของยอดเงินฝากทั้งหมด

ระเบียบวาระที่ 7 เรื่อง พิจารณานุมัติการจัดสรรกำไรสุทธิ ประจำปี 2559

เลขานุการ ฯ ซึ่งแจ้งผลการดำเนินงานของสหกรณ์ออมทรัพย์กองบัญชาการกองทัพอากาศ จำกัด ประจำปี 2559 สิ้นปีทางบัญชีสหกรณ์ ฯ เมื่อ 30 กันยายน 2559 ปรากฏว่าสหกรณ์ฯ มีกำไรสุทธิ เป็นเงิน 89,246,517.39 บาท คณะกรรมการดำเนินการ ขอเสนอที่ประชุมใหญ่พิจารณาจัดสรรกำไรสุทธิ ประจำปี 2559 ตามข้อบังคับของสหกรณ์ ฯ ข้อ 29 ดังนี้

	จำนวนเงิน (บาท)	คิดเป็นร้อยละ ของกำไรสุทธิ
1. ทุนสำรองไม่น้อยกว่าร้อยละ 10 ของกำไรสุทธิ	8,943,854.21	10.02
2. ค่าบำรุงสันนิบาตสหกรณ์แห่งประเทศไทย	10,000.00	0.01
3. เงินปันผลตามมูลค่าหุ้นที่ชำระแล้วให้แก่สมาชิก ในอัตราร้อยละ 5.69 โดยคิดให้ตามส่วนของระยะเวลา	64,108,943.91	71.83
4. เงินเฉลี่ยคืนตามส่วนจำนวนรวมแห่งดอกเบียเงินกู้ ในอัตราร้อยละ 10.76	11,683,719.27	13.10
5. ทุนการศึกษาบุตรสมาชิก	800,000.00	0.90
6. ทุนสวัสดิการของสมาชิก	500,000.00	0.56
7. ทุนสาธารณประโยชน์	400,000.00	0.45
8. ทุนรักษาระดับเงินปันผล	450,000.00	0.50
9. ทุนสะสมเพื่อความมั่นคงของกิจการ	300,000.00	0.34
10. ทุนสวัสดิการกรรมการและเจ้าหน้าที่	50,000.00	0.05
11. โบนัสกรรมการและเจ้าหน้าที่	<u>2,000,000.00</u>	<u>2.24</u>
รวมทั้งสิ้น	<u>89,246,517.39</u>	<u>100.00</u>

ในปี 2559 สมาชิกเสียดอกเบียเงินกู้สุทธิ

อัตราดอกเบียเงินกู้	ร้อยละ 6.25 ต่อปี
หัก เงินเฉลี่ยคืน 10.76 %	ร้อยละ <u>0.67</u> ต่อปี
คงเหลือ อัตราดอกเบียเงินกู้สุทธิ	ร้อยละ <u>5.58</u> ต่อปี



หลักเกณฑ์การจัดสรรกำไรสุทธิ

การจัดสรรกำไรสุทธิประจำปี 2559 ตามที่เสนอจะมีผล ดังนี้

1. เป็นของสมาชิกร้อยละ 84.93 ของกำไรสุทธิ คือ		
1.1 เงินปันผล (71.83%)		64,108,943.91 บาท
1.2 เงินเฉลี่ยคืน (13.10%)		<u>11,683,719.27</u> บาท
	รวม	<u>75,792,663.18</u> บาท
2. เป็นผลประโยชน์แก่สมาชิกร้อยละ 12.77 ของกำไรสุทธิ คือ		
2.1 ทูน่าสำรอง (10.02%)		8,943,854.21 บาท
2.2 ทูน่าการศึกษาบุตรสมาชิก (0.90%)		800,000.00 บาท
2.3 ทูน่าสวัสดิการของสมาชิก (0.56%)		500,000.00 บาท
2.4 ทูน่าสาธารณประโยชน์ 0.45%)		400,000.00 บาท
2.5 ทูน่ารักษาระดับเงินปันผล (0.50%)		450,000.00 บาท
2.6 ทูน่าสะสมเพื่อความมั่นคงของกิจการ (0.34%)		<u>300,000.00</u> บาท
	รวม	<u>11,393,854.21</u> บาท
3. เป็นของกรรมการและเจ้าหน้าที่ร้อยละ 2.29 ของกำไรสุทธิ คือ		
3.1 เงินกองทุนสวัสดิการกรรมการและเจ้าหน้าที่ (0.05%)		50,000.00 บาท
3.2 เงินโบนัส (2.24%)		<u>2,000,000.00</u> บาท
	รวม	<u>2,050,000.00</u> บาท
4. เป็นของสันนิบาตสหกรณ์แห่งประเทศไทย ร้อยละ 0.01 ของกำไรสุทธิ		<u>10,000.00</u> บาท
	รวม	<u>10,000.00</u> บาท
	รวมเป็นเงินทั้งสิ้น	89,246,517.39 บาท

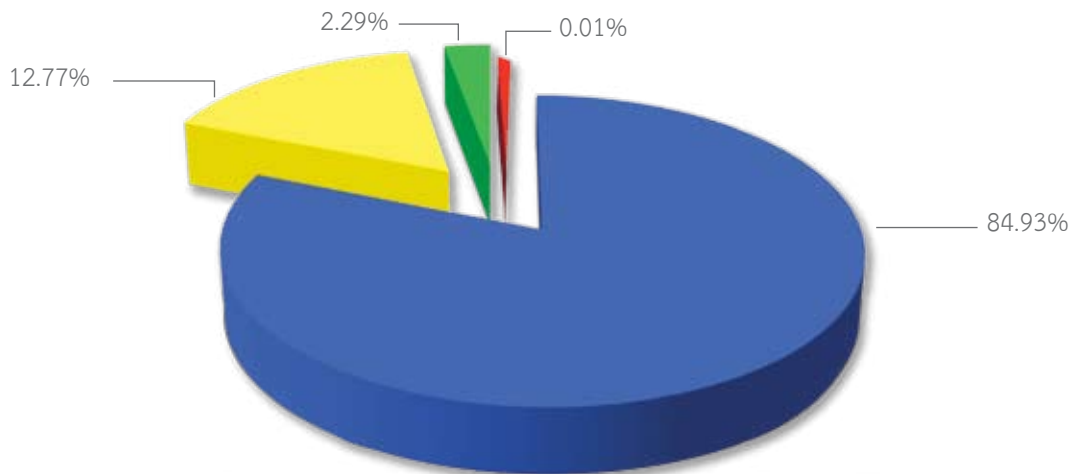

	ล้านบาท	ร้อยละ
กลับคืนมาเป็นของสมาชิกโดยตรง	75.79	84.93
เป็นผลประโยชน์แก่สมาชิก	11.39	12.77
กองทุนสวัสดิการ, โบนัสของกรรมการและเจ้าหน้าที่	2.05	2.29
ค่าบำรุงสันนิบาตสหกรณ์	0.01	0.01
รวมทั้งสิ้น	89.24	100

ระเบียบวาระที่ 8 เรื่อง รับทราบแผนงานและประมาณการรายจ่าย ประจำปี 2560

ผู้จัดการ ฯ ชี้แจงแผนงานและประมาณการรายจ่ายประจำปี 2560 ให้ที่ประชุม ฯ รับทราบ
 ดังนี้

1. วิสัยทัศน์ และพันธกิจ
 สหกรณ์ออมทรัพย์กองบัญชาการกองทัพอากาศ จำกัด ได้กำหนดวิสัยทัศน์ขององค์กรในแผนแม่บท
 ไว้ว่า

วิสัยทัศน์ สร้างความมั่นคงทางการเงิน ส่งเสริมคุณภาพชีวิต มีความโปร่งใสในการดำเนินงาน
 ยึดมั่นอุดมการณ์และหลักการสหกรณ์

พันธกิจ

1. ดำเนินธุรกิจการเงินให้สอดคล้องกับความต้องการของสมาชิกและความสามารถ
 ของสหกรณ์
2. จัดสวัสดิการที่เป็นประโยชน์แก่สมาชิกอย่างเสมอภาคและเป็นธรรม
3. พัฒนาการบริหารจัดการให้เกิดประโยชน์สูงสุด
4. สนับสนุนกิจกรรมเพื่อสังคมและขบวนการสหกรณ์

2. วัตถุประสงค์หลัก

1. ส่งเสริมให้สมาชิกมีการออมเพิ่มขึ้น
2. เสริมสร้างให้สมาชิกมีวินัยทางการเงิน
3. ส่งเสริมให้สมาชิกได้รับสวัสดิการที่เหมาะสมและเป็นประโยชน์
4. พัฒนาการบริหารจัดการให้มีประสิทธิภาพและประสิทธิผล
5. พัฒนาระบบการส่งข้อมูลข่าวสารสู่สมาชิกให้สะดวกรวดเร็วและทั่วถึง
6. ส่งเสริมและสนับสนุนกิจกรรมเพื่อสังคมและขบวนการสหกรณ์
7. สร้างความเข้มแข็งให้กับสหกรณ์

3. กลยุทธ์

ภายใต้วัตถุประสงค์หลัก 7 วัตถุประสงค์ มี 12 กลยุทธ์

วัตถุประสงค์ที่ 1

ส่งเสริมให้สมาชิกมีการออมเพิ่มขึ้น

กลยุทธ์ที่ 1

กำหนดอัตราดอกเบี้ยเงินฝากให้สูงกว่าธนาคาร

กลยุทธ์ที่ 2

กำหนดอัตราดอกเบี้ยเงินกู้ให้ต่ำกว่าธนาคาร

วัตถุประสงค์ที่ 2

เสริมสร้างให้สมาชิกมีวินัยทางการเงิน

กลยุทธ์ที่ 3

พัฒนาระบบการจัดการความรู้ให้สมาชิกเกี่ยวกับหลักการและอุดมการณ์
 ของสหกรณ์

กลยุทธ์ที่ 4

ให้ความรู้ในการจัดทำบัญชีการใช้จ่ายเงินของสมาชิก

วัตถุประสงค์ที่ 3

ส่งเสริมให้สมาชิกได้รับสวัสดิการที่เหมาะสมและเป็นประโยชน์

กลยุทธ์ที่ 5

เพิ่มประเภทและจำนวนเงินสวัสดิการให้แก่สมาชิก

วัตถุประสงค์ที่ 4

พัฒนาการบริหารจัดการให้มีประสิทธิภาพและประสิทธิผล

กลยุทธ์ที่ 6

จัดระบบบริหารความเสี่ยงและระบบความปลอดภัยของสหกรณ์

กลยุทธ์ที่ 7

เพิ่มพูนความรู้และทักษะให้กับเจ้าหน้าที่

กลยุทธ์ที่ 8

สร้างขวัญและกำลังใจเจ้าหน้าที่

ยุทธศาสตร์การลงทุนของสหกรณ์ออมทรัพย์กองบัญชาการกองทัพอากาศ จำกัด
ในปี 2559 - 2562

การลงทุน แบ่งเป็น

1. การลงทุนระยะสั้น
2. การลงทุนระยะยาว

1. การลงทุนระยะสั้น

แบ่งออกเป็น 3 ส่วน คือ

- (1) เงินฝากธนาคารหรือชุมนุมสหกรณ์ที่มีระยะเวลา ไม่เกิน 1 ปี
- (2) เงินให้สมาชิกกู้ หรือสหกรณ์กู้ ในส่วนที่ลูกหนี้จะชำระหนี้คืนในระยะเวลา ไม่เกิน 1 ปี
- (3) เงินลงทุนอื่น เช่น พันธบัตร หุ้นกู้รัฐวิสาหกิจที่ลงทุนไว้และจะสิ้นเวลาการลงทุน ไม่เกิน 1 ปี

2. การลงทุนระยะยาว

แบ่งออกเป็น 3 ส่วน คือ

- (1) เงินฝากธนาคารหรือชุมนุมสหกรณ์ที่มีระยะเวลา เกินกว่า 1 ปี
- (2) เงินให้สมาชิกกู้หรือสหกรณ์กู้ในส่วนที่ลูกหนี้จะชำระหนี้คืนในระยะเวลา เกินกว่า 1 ปี
- (3) เงินลงทุนอื่น เช่น พันธบัตร หุ้นกู้รัฐวิสาหกิจที่ลงทุนทั้งหมดและมีระยะเวลาดำเนินการการลงทุน เกินกว่า 1 ปี

สิ่งสำคัญที่สหกรณ์ควรคำนึงถึง คือ ส่วนที่เป็นการลงทุนระยะยาวว่าจะมีเงินลงทุนได้จำนวนเท่าใด
ที่ไม่ให้มากเกินไป มิฉะนั้นจะเกิดขาดสภาพคล่องได้

อัตราส่วนร้อยละของเงินที่จะนำไปลงทุนระยะสั้นและระยะยาวควรเป็นดังตารางข้างล่างนี้

เงินลงทุน	การลงทุน	
	ระยะสั้น	ระยะยาว
(1) ทุนเรือนหุ้น	-	100%
(2) ทุนสำรอง	-	100%
(3) ทุนสะสม	10%	90%
(4) กำไรสุทธิ	100%	-
(5) เงินรับฝาก	10%	90%
(6) เงินกู้ยืม	100%	-

เป้าหมายในการลงทุน

1. เป้าหมายหลัก

- เพื่อส่งเสริมการออมของสมาชิกให้ได้รับดอกเบี้ยสูง ไม่เสียภาษี
- เพื่อให้สมาชิกที่มีความจำเป็นกู้ยืมในอัตราดอกเบี้ยที่ต่ำโดยไม่ต้องมีหลักทรัพย์ค้ำประกัน

2. เป้าหมายในการลงทุนและการบริหารหนี้สินในเวลา 5 ปี

- เพิ่มทุนเป็น 1,000 ล้านบาท
- เพิ่มเงินฝากเป็น 2,000 ล้านบาท
- ปรับเปอร์เซ็นต์เงินกู้เหลือ 50%
- เพิ่มเปอร์เซ็นต์การลงทุนอื่นๆ เป็น 50%
- เพิ่มเงินกู้ยืมเป็น 1,000 ล้านบาท
- เพิ่มสินทรัพย์เป็น 5,000 ล้านบาท
- เพิ่มจำนวนสมาชิกเป็น 6,000 คน

ตารางเปรียบเทียบประมาณการรายจ่ายกับรายจ่ายจริง ปี 2559
 และประมาณการรายจ่าย ปี 2560

หมวดรายจ่าย	ปี 59			ปี 60	
	ประมาณการ	จ่ายจริง (สิ้น ก.ย.59)	(เกินกว่า)/ต่ำกว่า	ประมาณการ	(ลดลง)/เพิ่มขึ้น
1. หมวดค่าใช้จ่ายเกี่ยวกับเจ้าหน้าที่					
1.1 เงินเดือนเจ้าหน้าที่	4,763,130.00	4,735,140.00	27,990.00	5,113,560.00	378,420.00
1.2 เงินตอบแทนข้าราชการ	515,304.00	515,304.00	0.00	556,272.00	40,968.00
1.3 ค่าล่วงเวลา	40,000.00	20,940.00	19,060.00	50,000.00	29,060.00
1.4 เงินประกันสังคม	124,000.00	121,558.00	2,442.00	128,000.00	6,442.00
1.5 บำเหน็จเจ้าหน้าที่	878,290.00	868,900.00	9,390.00	1,017,750.00	148,850.00
1.6 ค่าเครื่องแต่งกายเจ้าหน้าที่	28,000.00	26,000.00	2,000.00	35,000.00	9,000.00
รวม	6,348,724.00	6,287,842.00	60,882.00	6,900,582.00	612,740.00
2. หมวดค่าใช้จ่ายเกี่ยวกับอาคารสถานที่และอุปกรณ์					
2.1 ค่าซ่อมแซมเครื่องใช้สำนักงาน	50,000.00	6,640.00	43,360.00	50,000.00	43,360.00
2.2 ค่าซ่อมแซมบำรุงรักษาสำนักงาน	50,000.00	6,355.00	43,645.00	50,000.00	43,645.00
รวม	100,000.00	12,995.00	87,005.00	100,000.00	87,005.00
3. หมวดค่าใช้จ่ายดำเนินงานอื่น					
3.1 ค่าเบี้ยประชุม	300,700.00	192,800.00	107,900.00	300,000.00	107,200.00
3.2 ค่าตอบแทนผู้ตรวจสอบกิจการ	35,000.00	35,000.00	0.00	60,000.00	25,000.00
3.3 ค่าสอบบัญชีสหกรณ์	60,000.00	60,000.00	0.00	60,000.00	0.00
3.4 ค่าตอบแทนผู้ช่วยงานสหกรณ์	156,000.00	156,000.00	0.00	156,000.00	0.00
3.5 ค่าตอบแทนเจ้าหน้าที่การเงิน	90,600.00	90,600.00	0.00	106,600.00	16,000.00
3.6 ค่ารับรอง	10,000.00	9,128.00	872.00	10,000.00	872.00
3.7 ค่าประชุม อบรม สัมมนา	30,000.00	23,366.00	6,634.00	30,000.00	6,634.00
3.8 ค่าเบี้ยเลี้ยง,พาหนะ	40,000.00	41,572.80	-1,572.80	40,000.00	-1,572.80
3.9 ค่าทำความสะอาดสำนักงาน	110,400.00	110,400.00	0.00	110,400.00	0.00
3.10 ค่าเช่าเครื่องถ่ายเอกสาร	36,000.00	36,000.00	0.00	30,000.00	-6,000.00
3.11 ค่าใช้จ่ายในการประชุมใหญ่	1,241,350.00	1,173,953.99	67,396.01	1,400,000.00	226,046.01
3.12 ค่าเครื่องเขียนแบบพิมพ์	180,000.00	106,524.10	73,475.90	100,000.00	-6,524.10
3.13 ค่าของใช้สำนักงาน	100,000.00	123,814.82	-23,814.82	150,000.00	26,185.18
3.14 ค่าดูแลและพัฒนาโปรแกรมคอมพิวเตอร์	180,000.00	180,000.00	0.00	180,000.00	0.00
3.15 ค่าใช้จ่ายทั่วไป	150,000.00	104,752.97	45,247.03	150,000.00	45,247.03
3.16 ดอกเบี้ยจ่ายเงินฝากออมทรัพย์	32,000,000.00	32,673,675.21	-673,675.21	33,687,000.00	1,013,324.79
3.17 ดอกเบี้ยเงินกู้ตัวสัญญาใช้เงิน	2,680,000.00	2,564,631.87	115,368.13	2,600,000.00	35,368.13
3.18 ดอกเบี้ยเงินเบิกเกินบัญชี	0.00	166.85	-166.85	1,000.00	833.15
รวม	37,400,050.00	37,682,386.61	-282,336.61	39,171,000.00	1,488,613.39
4. หมวดครุภัณฑ์สำนักงาน					
4.1 ค่าคอมพิวเตอร์	0.00	0.00	0.00	100,000.00	100,000.00
4.2 ค่าโปรแกรมและระบบงานสหกรณ์	700,000.00	26,900.00	673,100.00	1,150,000.00	1,123,100.00
รวม	700,000.00	26,900.00	673,100.00	1,250,000.00	1,223,100.00
5. หมวดสำรอง					
5.1 สำรอง	100,000.00	17,614.00	82,386.00	100,000.00	82,386.00
รวมทั้งสิ้น	44,648,774.00	44,027,737.61	621,036.39	47,521,582.00	3,493,844.39

รายละเอียดประกอบงบประมาณรายจ่าย ประจำปี 60
ตั้งแต่ 1 ต.ค.59 - 30 ก.ย.60

หมวดรายจ่าย	จำนวนเงิน	เหตุผลและความจำเป็น
1. หมวดค่าใช้จ่ายเกี่ยวกับเจ้าหน้าที่		
1.1 เงินเดือนเจ้าหน้าที่	5,113,560.00	- เงินเดือนเจ้าหน้าที่ จำนวน 14 คน
1.2 เงินตอบแทนข้าราชการ	556,272.00	- ค่าตอบแทนแก่ข้าราชการที่ช่วยปฏิบัติงาน จำนวน 3 คน
1.3 ค่าล่วงเวลา	50,000.00	- ค่าตอบแทนในการปฏิบัติงานนอกเวลาทำการปกติ ของ จนท.
1.4 เงินสมทบกองทุนประกันสังคม	128,000.00	- เงินสมทบเข้ากองทุนประกันสังคม อัตรา 5% ของเงินเดือนเจ้าหน้าที่แต่ละคน และจ่ายเป็นเงินสมทบเข้ากองทุนเงินทดแทน ประจำปี อัตรา 0.04% ของเงินเดือนที่จ่ายไปทั้งปี สหกรณ์มีเจ้าหน้าที่ 14 คน
1.5 บำเหน็จเจ้าหน้าที่	1,017,750.00	- ตั้งสำรองบำเหน็จของ จนท.สะสมไว้ สำหรับจ่ายให้แก่ จนท.ที่ขอลาออก
1.6 ค่าเครื่องแต่งกายเจ้าหน้าที่	35,000.00	- เครื่องแต่งกายเจ้าหน้าที่ จำนวน 14 คน
รวม	6,900,582.00	
2. หมวดค่าใช้จ่ายเกี่ยวกับอาคารสถานที่และอุปกรณ์		
2.1 ค่าซ่อมแซมเครื่องใช้สำนักงาน	50,000.00	- ใช้จ่ายในการซ่อมแซมเครื่องใช้สำนักงานต่าง ๆ ที่ชำรุด
2.2 ค่าซ่อมแซมบำรุงรักษาสำนักงาน	50,000.00	- ใช้จ่ายในการซ่อมแซมบำรุงรักษาสำนักงาน
รวม	100,000.00	
3. หมวดค่าใช้จ่ายดำเนินงานอื่น		
3.1 ค่าเบี้ยประชุม	300,000.00	- เบี้ยประชุมคณะกรรมการดำเนินการ คณะกรรมการอื่น ๆ และผู้เข้าร่วมประชุม
3.2 ค่าตอบแทนผู้ตรวจสอบกิจการ	60,000.00	- ตอบแทนผู้ตรวจสอบกิจการ
3.3 ค่าสอบบัญชีสหกรณ์	60,000.00	- ตอบแทนผู้สอบบัญชีรับอนุญาต
3.4 ค่าตอบแทนผู้ช่วยงานสหกรณ์	156,000.00	- ตอบแทนเจ้าหน้าที่ช่วยปฏิบัติงานสหกรณ์
3.5 ค่าตอบแทนเจ้าหน้าที่การเงิน	106,600.00	- ตอบแทนเจ้าหน้าที่การเงินหน่วยต่าง ๆ ที่ช่วยปฏิบัติงาน
3.6 ค่ารับรอง	10,000.00	- เครื่องดื่มและอาหารว่างประชุมคณะกรรมการดำเนินการและคณะกรรมการอื่น *
3.7 ค่าประชุม อบรม สัมมนา	30,000.00	- ค่าลงทะเบียนประชุม อบรม สัมมนา
3.8 ค่าเบี้ยเลี้ยง, พาหนะ	40,000.00	- เบี้ยเลี้ยง พาหนะของกรรมการ และเจ้าหน้าที่ในการประชุม อบรม สัมมนาและอื่น ๆ
3.9 ค่าทำความสะอาดสำนักงาน	110,400.00	- จ้างทำความสะอาดสำนักงาน
3.10 ค่าเช่าเครื่องถ่ายเอกสาร	30,000.00	- ค่าเช่าเครื่องถ่ายเอกสารที่สามารถ Print/Scan/Copy ได้



หมวดรายจ่าย	จำนวนเงิน	เหตุผลและความจำเป็น
3.11 ค่าใช้จ่ายในการประชุมใหญ่	1,400,000.00	- ค่าใช้จ่ายในการประชุมใหญ่ ได้แก่ ค่าหุ้่น ,สมนาคุณ, ของรางวัลให้กับสมาชิก และค่าใช้จ่ายอื่น ๆ
3.12 ค่าเครื่องเขียนแบบพิมพ์	100,000.00	- ค่าใช้จ่ายวัสดุสำนักงานที่ใช้สิ้นเปลือง เช่น กระดาษ, สมุดบัญชี, ใบเสร็จรับเงิน, สมุดเงินฝาก,ใบฝาก-ถอนเงิน ฯลฯ
3.13 ค่าของใช้สำนักงาน	150,000.00	- ค่าใช้จ่ายวัสดุสำนักงานที่ใช้สิ้นเปลือง เช่น ผ้าหมึกพิมพ์,แผ่น CD,Diskette ฯลฯ
3.14 ค่าดูแลและพัฒนาโปรแกรมคอมพิวเตอร์	180,000.00	- ค่าตอบแทนผู้ดูแลและพัฒนาโปรแกรมระบบงานสหกรณ์
3.15 ค่าใช้จ่ายทั่วไป	150,000.00	- ค่าโทรศัพท์,ค่าแสดมภ์,ค่าธรรมเนียม และค่าใช้จ่ายอื่น ๆ ในการดำเนินงานของสหกรณ์
3.16 ดอกเบี้ยจ่ายเงินฝากออมทรัพย์	33,687,000.00	- จ่ายดอกเบี้ยสำหรับสมาชิกที่ฝากเงิน
3.17 ดอกเบี้ยเงินกู้ตัวสัญญาใช้เงิน	2,600,000.00	- จ่ายดอกเบี้ยเงินกู้ธนาคารในกรณีกู้เงินมาเพื่อบริหารงาน หรือเสริมสภาพคล่อง
3.18 ดอกเบี้ยเงินเบิกเกินบัญชี	1,000.00	- จ่ายดอกเบี้ยกรณีใช้จ่ายเงินเกินบัญชี
รวม	39,171,000.00	
4. หมวดค่าครุภัณฑ์สำนักงาน		
4.1 ค่าคอมพิวเตอร์	100,000.00	- ซื้อคอมพิวเตอร์ จำนวน 4 ชุด
4.2 ค่าโปรแกรมและระบบงานสหกรณ์	1,150,000.00	- ติดตั้งโปรแกรมระบบบริหารงานสหกรณ์และค่าบริการรายปีเพื่อพัฒนาระบบคอมพิวเตอร์
รวม	1,250,000.00	
5. หมวดสำรอง		
5.1 สำรอง	100,000.00	- ค่าใช้จ่ายที่อาจเกิดขึ้นนอกเหนือจากงบประมาณที่ตั้งไว้
รวมทั้งสิ้น	47,521,582.00	(สี่สิบเจ็ดล้านห้าแสนสองหมื่นหนึ่งพันห้าร้อยแปดสิบสองบาทถ้วน)

ประมาณการรายได้ประจำปี 2560
สหกรณ์ออมทรัพย์กองบัญชาการกองทัพอากาศ จำกัด

รายการ	ปี 2559		ปี 2560	รวม
	รายได้ - รับจริง	รวม	รายได้ประมาณการ	
รายได้				
1. ดอกเบี้ยรับ				
1.1 ดอกเบี้ยเงินให้สมาชิกกู้	109,055,277.74		106,154,000.00	
1.2 ดอกเบี้ยรับลูกหนี้เงินให้กู้เพื่อสวัสดิการสมาชิก	20,096.61		20,000.00	
1.2 ดอกเบี้ยรับเงินให้สหกรณ์อื่นกู้	1,330,019.91	110,405,394.26	973,900.00	107,147,900.00
2. รายได้อื่น				
2.1 ดอกเบี้ยรับ				
- เงินฝากธนาคาร	36,220.17		31,250.00	
- เงินฝากประจำ สอ. ตำรวจแห่งชาติ จำกัด	740,536.49		900,000.00	
- เงินฝากประจำ สอ. การไฟฟ้าฝ่ายผลิตแห่งประเทศไทย จำกัด	2,209,659.19		61,400.00	
- เงินฝากประจำ ชุมนุมสหกรณ์ธนกิจไทย จำกัด	1,482,630.15		2,223,900.00	
- เงินฝากประจำ สอ. โรงพยาบาลตำรวจ จำกัด	363,060.11		1,341,200.00	
- เงินฝากออมทรัพย์พิเศษ สอ. หน่วยบัญชาการอากาศโยธิน จำกัด	129,315.07		800,000.00	
- เงินฝากออมทรัพย์พิเศษ สอ. กองบิน 6 จำกัด	113,972.60		800,000.00	
- ตั๋วสัญญาใช้เงิน สอ. ตำรวจแห่งชาติ จำกัด	1,142,786.91		1,192,700.00	
- พันธบัตรออมทรัพย์พิเศษกระทรวงการคลัง	180,493.14		180,000.00	
- พันธบัตรออมทรัพย์พิเศษรุ่น "สุขกันเถอะเรา" ของ ธ.ก.ส.	381,041.09		380,000.00	
- หุ้นกู้ บมจ. ซีพี ออลล์ CPALL248B	303,830.15		303,000.00	
- หุ้นกู้ บมจ. พีทีที โกลบอล เคมิคอล PTTGC218A	225,616.44		225,000.00	
- หุ้นกู้ หุ้นกู้ บจก. โตโยต้า สีสิ่ง (ประเทศไทย) TLT198B	193,027.40		192,500.00	
- หุ้นกู้ บมจ. บ้านปู BANPU225A	452,386.07		444,700.00	
- หุ้นกู้ บมจ. พีทีที โกลบอล เคมิคอล PTTGC218A	467,783.79		466,500.00	
- หุ้นกู้ บมจ. ซีพี ออลล์ CPALL218B	467,963.47		466,680.00	
- หุ้นกู้ บมจ. การบินไทย THAI170A	203,856.48		203,290.00	
- หุ้นกู้ บจก. น้ำตาลมิตรผล MPSC219A	226,619.18		226,000.00	
- หุ้นกู้ บมจ. ไทยคม THCOM210B	234,641.10		234,000.00	
- หุ้นกู้ บมจ. การบินไทย THAI192B	133,459.37		133,090.00	
- หุ้นกู้ บมจ. การบินไทย THAI192B	132,091.17		131,730.00	
- หุ้นกู้ บมจ. บางจากปิโตรเลียม BCP244A	443,284.65		442,070.00	
- หุ้นกู้ บมจ. ไทคอน อินดัสเทรียลคอนเน็คชั่น TICON217A	124,908.24		124,560.00	
- หุ้นกู้ บมจ. ปตท. PTTC21NA	601,643.84		600,000.00	



รายการ	ปี 2559		ปี 2560	รวม
	รายได้ - รับจริง	รวม	รายได้ประมาณการ	
- หุ้นกู้ บมจ. ปตท. PTTC21NA	200,547.95		200,000.00	
- หุ้นกู้ บมจ. เหมราชพัฒนาที่ดิน HEMRAJ231A	514,458.76		513,050.00	
- หุ้นกู้ บมจ. อินโดรามา เวนเจอร์ส IVL24DA	236,794.23		236,140.00	
- หุ้นกู้ บมจ. อินโดรามา เวนเจอร์ส IVL24DA	225,084.00		224,460.00	
- หุ้นกู้ บมจ. ไทยคม THCOM210A	22,693.24		22,630.00	
- หุ้นกู้ บมจ. เหมราชพัฒนาที่ดิน HEMRAJ222A	471,287.66		470,000.00	
- หุ้นกู้ บมจ. เหมราชพัฒนาที่ดิน HEMRAJ252A	1,002,739.72		1,000,000.00	
- หุ้นกู้ บมจ. ช.การช่าง CK213A	1,668,558.90		1,664,000.00	
- หุ้นกู้ บมจ. ซีพี ออลล์ CPALL203A	411,123.29		410,000.00	
- หุ้นกู้ บมจ. ปูนซิเมนต์ไทย SCC184B	150,410.96		150,000.00	
- หุ้นกู้ บมจ. เจริญโภคภัณฑ์อาหาร CPF235A	399,090.41		398,000.00	
- หุ้นกู้ บมจ. ไมเนอร์ อินเตอร์เนชั่นแนล MINT255A	405,106.90		404,000.00	
- หุ้นกู้ บมจ. ทีทีดับบลิว TTW255A	399,090.42		398,000.00	
- หุ้นกู้ บมจ. ซีพี ออลล์ CPALL256A	1,338,657.54		1,335,000.00	
- หุ้นกู้ บจก. ดีแทค ไตรเน็ต DTN257A	399,090.41		398,000.00	
- หุ้นกู้ บมจ. เจริญโภคภัณฑ์อาหาร CPF257A	858,345.20		856,000.00	
- หุ้นกู้ บมจ. โกลว์ พลังงาน GLOW[259A]	198,041.10		197,500.00	
- หุ้นกู้ บมจ. ทรู คอร์ปอเรชั่น TRUE22NA	183,542.46		205,500.00	
- หุ้นกู้ บมจ. บัตรกรุงไทย KTC25NA	168,821.92		195,000.00	
- หุ้นกู้ บมจ. ซีพีเอฟ (ประเทศไทย) CPFTH281A	1,159,726.04		1,660,000.00	
- หุ้นกู้ บมจ. ซีพี ออลล์ CPALL283A	223,986.30		415,000.00	
- หุ้นกู้ บมจ. ช.การช่าง CK267A	177,917.81		764,000.00	
- หุ้นกู้ บมจ. ซีพีเอฟ (ประเทศไทย) CPFTH317A	422,054.79		1,975,000.00	
- ดอกเบี้ยรับจากการลงทุน			3,500,000.00	
2.2 เงินปันผลและเงินเฉลี่ยคืน				
- หุ้นชุมนุมสหกรณ์ทหาร จำกัด	52,304.88		56,900.00	
- หุ้นชุมนุมสหกรณ์ธุรกิจไทย จำกัด	586,602.74		585,000.00	
2.3 ค่าธรรมเนียมแรกเข้า	20,700.00		10,000.00	
2.4 รายได้เบ็ดเตล็ด	6,146.00		1,000.00	
2.5 เงินสนับสนุนการจัดพิมพ์รายงานประจำปี	12,000.00	22,905,749.90	10,000.00	30,357,750.00
		133,311,144.16		137,505,650.00

ระเบียบวาระที่ 9 เรื่อง พิจารณากำหนดวงเงินซึ่งสหกรณ์ฯ อาจกู้ยืมหรือค้ำประกัน ประจำปี 2560

เลขานุการ ฯ แจ้งว่าตามข้อบังคับสหกรณ์ออมทรัพย์กองบัญชาการกองทัพอากาศ จำกัด ข้อ 58(6) ให้ที่ประชุมใหญ่ ฯ กำหนดวงเงิน ซึ่งสหกรณ์ฯ อาจกู้ยืมหรือค้ำประกันสำหรับปีหนึ่ง ๆ ไว้เพื่อเป็น ทุนหมุนเวียนตามความจำเป็นและสมควรแก่การดำเนินงาน ดังนี้

ในปี 2559 ที่ประชุมใหญ่สามัญ ฯ ได้อนุมัติให้สหกรณ์ฯ กู้เงินจากแหล่งอื่นมาใช้ในธุรกิจ ของสหกรณ์ฯ ได้ในวงเงินไม่เกิน 500,000,000 บาท (ห้าร้อยล้านบาทถ้วน)

สำหรับในปี 2560 คณะกรรมการดำเนินการ เสนอขอให้ที่ประชุมใหญ่ ฯ พิจารณาอนุมัติ กำหนดวงเงินซึ่งสหกรณ์ฯ อาจกู้ยืมหรือค้ำประกันได้ในวงเงินเท่าเดิม

ระเบียบวาระที่ 10 เรื่อง พิจารณาอนุมัติให้สหกรณ์นำเงินไปฝากหรือลงทุน

เลขานุการ ฯ แจ้งว่าคณะกรรมการพัฒนาการสหกรณ์แห่งชาติ ได้อาศัยอำนาจตามความ ในมาตรา 10 (7) ประกอบกับมาตรา 62 (7) แห่งพระราชบัญญัติสหกรณ์ พ.ศ. 2542 และมติคณะกรรมการ พัฒนาการสหกรณ์แห่งชาติ ในการประชุม ครั้งที่ 2/2558 เมื่อวันที่ 28 พฤษภาคม 2558 ออกประกาศกำหนด การนำเงินของสหกรณ์ฝากหรือการลงทุนอย่างอื่น ไว้ดังต่อไปนี้

ฯลฯ

ข้อ 3 เงินของสหกรณ์อาจฝากหรือลงทุนได้ ดังต่อไปนี้

- (1) บัตรเงินฝากที่ธนาคารเป็นผู้ออก
- (2) ตัวแลกเงินที่ธนาคารเป็นผู้รับรอง สลากหลังหรือรับอาวัลหรือตัวสัญญาใช้เงิน ที่ธนาคารเป็นผู้สลักหลังหรือรับอาวัล โดยไม่มีข้อจำกัดความรับผิดชอบ
- (3) ตราสารแสดงสิทธิในหนี้ที่ธนาคารซึ่งมิใช่รัฐวิสาหกิจเป็นผู้ออก
- (4) บัตรเงินฝาก หรือใบรับฝากเงิน ที่ออกโดยบริษัทเงินทุน หรือบริษัทเครดิตฟองซิเอร์ ซึ่งสถาบันคุ้มครองเงินฝากประกันชำระคืนต้นเงินและดอกเบี้ย
- (5) ตราสารแสดงสิทธิในหนี้ที่นิติบุคคลเฉพาะกิจเป็นผู้ออกภายใต้โครงการแปลง สิทธิทรัพย์เป็นหลักทรัพย์ ที่ได้รับอนุญาตตามพระราชกำหนดนิติบุคคลเฉพาะกิจ เพื่อการแปลงสิทธิทรัพย์เป็น หลักทรัพย์ พ.ศ.2540 และตราสารแสดงสิทธิในหนี้ที่นิติบุคคลเฉพาะกิจ ได้รับการจัดอันดับความน่าเชื่อถือ ตั้งแต่ระดับ A- ขึ้นไป จากบริษัทจัดอันดับความน่าเชื่อถือที่ได้รับความเห็นชอบจากคณะกรรมการกำกับหลักทรัพย์และตลาดหลักทรัพย์
- (6) หุ้นกู้ที่มีหลักประกัน หรือหุ้นกู้ไม่ด้อยสิทธิ ที่ได้รับการจัดอันดับความน่าเชื่อถือ ตั้งแต่ ระดับ A- ขึ้นไปจากบริษัทจัดอันดับความน่าเชื่อถือที่ได้รับความเห็นชอบจากคณะกรรมการกำกับ หลักทรัพย์และตลาดหลักทรัพย์
- (7) หน่วยลงทุนของกองทุนรวมที่รัฐวิสาหกิจจัดตั้งขึ้นโดยความเห็นชอบของ คณะรัฐมนตรีและอยู่ในการกำกับดูแลของคณะกรรมการกำกับหลักทรัพย์และตลาดหลักทรัพย์

ข้อ 4 การนำเงินไปฝากหรือลงทุนตามข้อ 3(7) รวมกันต้องไม่เกินทุนสำรองของสหกรณ์ และต้องผ่านการอนุมัติจากที่ประชุมใหญ่ของสหกรณ์ก่อนจึงจะดำเนินการได้

ฯลฯ

อนึ่ง ณ วันที่ 30 กันยายน 2559 สหกรณ์ออมทรัพย์กองบัญชาการกองทัพอากาศ จำกัด มีทุนสำรอง จำนวน 99,915,730.15 บาท

ดังนั้น เพื่อให้การบริหารการลงทุนของสหกรณ์ออมทรัพย์กองบัญชาการกองทัพอากาศ จำกัด



เป็นไปด้วยความสะดวกและคล่องตัว มั่นคง และเกิดผลตอบแทนการลงทุนที่ดี คณะกรรมการดำเนินการ จึงขอเสนอที่ประชุมใหญ่ ฯ อนุมัติให้คณะกรรมการดำเนินการของสหกรณ์ฯ นำเงินไปฝากหรือลงทุนตาม ข้อ 3(7) ได้

ระเบียบวาระที่ 11 เรื่อง พิจารณาเลือกตั้งผู้ตรวจสอบกิจการและกำหนดค่าธรรมเนียมการตรวจสอบ

เลขานุการ ฯ แจ้งว่าตามพระราชบัญญัติสหกรณ์ พ.ศ. 2542 มาตรา 53 กำหนดให้สหกรณ์ มีผู้ตรวจสอบกิจการ ซึ่งที่ประชุมใหญ่เลือกตั้งจากสมาชิก หรือบุคคลภายนอก เพื่อดำเนินการตรวจสอบกิจการของสหกรณ์แล้ว นำรายงานเสนอต่อที่ประชุมใหญ่

นายทะเบียนสหกรณ์ได้กำหนดจำนวนผู้ตรวจสอบกิจการตามระเบียบนายทะเบียนสหกรณ์ ว่าด้วยการตรวจสอบกิจการของสหกรณ์ พ.ศ. 2543 ข้อ 5 ให้ที่ประชุมใหญ่ของสหกรณ์เลือกตั้งผู้ตรวจสอบกิจการไม่เกิน 5 คน ในกรณีเป็นบุคคลธรรมดาและหากเป็นนิติบุคคลให้มีจำนวนไม่เกิน 1 นิติบุคคล เพื่อดำเนินการตรวจสอบกิจการตามที่กฎหมายกำหนด

คณะกรรมการดำเนินการได้พิจารณาแล้วเห็นว่าเพื่อให้การตรวจสอบกิจการต่างๆ ของสหกรณ์ฯ ดำเนินไปด้วยความเรียบร้อยและมีประสิทธิภาพ จึงเห็นสมควรพิจารณาเลือกตั้ง นายกำพล สิทธิพันธ์ ข้าราชการบำนาญของกรมตรวจสอบบัญชีสหกรณ์ และเป็นผู้ชำนาญงานตรวจสอบบัญชีสหกรณ์ เป็นผู้ตรวจสอบกิจการของสหกรณ์ฯ ปี 2560 โดยคิดค่าธรรมเนียมการตรวจสอบกิจการ เดือนละ 5,000 บาท (ห้าพันบาทถ้วน)

ระเบียบวาระที่ 12 เรื่อง พิจารณาคัดเลือกผู้สอบบัญชี ประจำปี 2560 และกำหนดค่าธรรมเนียมการตรวจสอบ

เลขานุการ ฯ แจ้งว่ากรมตรวจบัญชีสหกรณ์ มีนโยบายให้สหกรณ์ขนาดใหญ่ มีฐานะการเงิน มั่นคง จัดจ้างผู้สอบบัญชีภาคเอกชน ซึ่งได้แก่ ผู้สอบบัญชีรับอนุญาต หรือผู้ชำนาญงานตรวจสอบบัญชีสหกรณ์ ทำการตรวจสอบบัญชี โดยกรมตรวจบัญชีสหกรณ์ จะทำหน้าที่กำกับดูแล ซึ่งคณะกรรมการดำเนินการ ได้สรรหาผู้สอบบัญชีรับอนุญาต ไว้จำนวน 2 ราย พร้อมข้อมูลประกอบการพิจารณา เพื่อให้ที่ประชุมใหญ่ ฯ พิจารณาคัดเลือกเป็นผู้สอบบัญชีสหกรณ์ออมทรัพย์กองทัพอากาศ จำกัด ประจำปี 2560 และกำหนดค่าธรรมเนียมการตรวจสอบ จำนวน 1 ราย และคัดเลือกผู้สอบบัญชีสำรองไว้ จำนวน 1 ราย



ข้อมูลของผู้สอบบัญชีภาคเอกชน

รายชื่อ	1	2
รายละเอียดการเสนอบริการสอบบัญชี	บริษัท มนตรีสอบบัญชีและกฎหมาย จำกัด (โดย นายมนตรี ช่วยชู เป็นผู้สอบ และนายชูศักดิ์ ช่วยชู เป็นผู้สอบสำรอง)	บริษัท เอ็น.เอส.เค. สอบบัญชี จำกัด (โดย ดร.กนกศักดิ์ สุขวัฒนาสินธิ์)
1. การเข้าปฏิบัติงานตรวจสอบบัญชี - จำนวนครั้งที่เข้าตรวจสอบ - จำนวนผู้ช่วย	- เข้าตรวจสอบประมาณปีละ 6 ครั้ง (ครั้งละประมาณ 3 - 6 วันทำการ) - ประมาณ 3 - 6 คน	- เข้าตรวจสอบอย่างน้อยปีละ 5 ครั้ง (ครั้งละประมาณ 3 - 5 วันทำการ) - ประมาณ 3 - 5 คน
2. การจัดทำรายงานผลการตรวจสอบ - รายงานระหว่างปี - รายงานประจำปี - การรับรองงบการเงิน	- รายงานการตรวจสอบบัญชีระหว่างปี 3 ครั้ง พร้อมเสนอการวิเคราะห์งบการเงินทุกไตรมาส โดยใช้เทคนิคต่าง ๆ เช่น Ratio ,Peer Group ,CAMELS และ Commonsize ตามความเหมาะสม - รายงานการตรวจสอบบัญชีประจำปีตามระเบียบที่นายทะเบียนสหกรณ์กำหนด - ไม่เกิน 3 วัน หลังจากสหกรณ์จัดทำงบการเงินเรียบร้อยแล้ว	- รายงานการตรวจสอบบัญชีระหว่างปี 3 ครั้ง แล้วส่งสำเนาให้กรมตรวจบัญชีสหกรณ์ ทราบและวิเคราะห์งบการเงินรอบ 3 เดือน ในมุมมอง 6 มิติ - รายงานการตรวจสอบบัญชีประจำปีตามระเบียบที่นายทะเบียนสหกรณ์กำหนด - ไม่เกิน 3 วัน หลังจากสหกรณ์จัดทำงบการเงินเรียบร้อยแล้ว
3. บริการอื่น ๆ	- ให้คำแนะนำด้านการบริหารการเงิน การบัญชีตามสมควร และให้คำแนะนำตามที่ร้องขอ - ประชุมคณะกรรมการดำเนินการ - ประชุมใหญ่สามัญประจำปี	- ให้คำแนะนำในด้านการบริหารการเงิน การบัญชีตามสมควร - ประชุมคณะกรรมการดำเนินการ - ประชุมใหญ่สามัญประจำปี
4. ค่าธรรมเนียมการสอบบัญชี - จำนวนเงิน - การเบิกค่าธรรมเนียม	60,000.00 1 งวด เมื่อลงนามรับรองงบการเงินเรียบร้อยแล้ว	75,000.00 1 งวด เมื่อลงนามรับรองงบการเงินเรียบร้อยแล้ว



ระเบียบวาระที่ 13 เรื่อง พิจารณาโอนเงินปันผลและเงินเฉลี่ยคืนค้างจ่ายเกิน 10 ปี เข้าเป็นทุนสำรอง

ผู้จัดการ ฯ แจ้งว่าตามที่ประชุมคณะกรรมการดำเนินการสหกรณ์ออมทรัพย์กองบัญชาการกองทัพอากาศ จำกัด ครั้งที่ 10/2559 เมื่อ 21 ตุลาคม 2559 มีมติให้สหกรณ์ออมทรัพย์กองบัญชาการกองทัพอากาศ จำกัด นำเงินปันผลและเงินเฉลี่ยคืนของสมาชิกที่ค้างจ่าย เป็นเวลานานเกิน 10 ปี จำนวน 2 คน เป็นเงิน 449 บาท โอนเข้าเป็นทุนสำรอง ทั้งนี้กรมตรวจบัญชีสหกรณ์ได้ให้คำแนะนำเกี่ยวกับการปฏิบัติกรณีเงินปันผล เป็นระยะเวลา 5 ปี ให้สหกรณ์ ฯ แจ้งให้สมาชิกทราบในวันประชุมใหญ่สามัญประจำปี พร้อมปิดประกาศให้เป็นที่ยอมรับทั่วกัน ณ ที่ทำการสหกรณ์ ฯ หากพ้นระยะเวลาที่สหกรณ์ ฯ กำหนด ให้สหกรณ์ ฯ โอนเงินดังกล่าวเข้าเป็นทุนสำรองต่อไป

ซึ่งสหกรณ์ ฯ ได้ติดต่อสมาชิกให้มารับเงินดังกล่าวแล้ว โดยทางจดหมาย และปิดประกาศที่บอร์ดประชาสัมพันธ์ของสหกรณ์ ฯ สมาชิกดังกล่าวก็ยังไม่มาติดต่อขอรับเงิน

สหกรณ์ ฯ จึงขอให้สมาชิกที่มีเงินปันผลและเงินเฉลี่ยคืน (ตามบัญชีรายชื่อสมาชิกที่ค้างจ่าย) มารับเงินดังกล่าว ได้ที่สำนักงานสหกรณ์ฯ ภายในกุมภาพันธ์ 2560 หากพ้นกำหนดระยะเวลานี้แล้ว สหกรณ์ฯ จะโอนเงินดังกล่าว เข้าไปเป็นทุนสำรองของสหกรณ์ฯ ต่อไป สมาชิกจะเรียกร้องสิทธิใด ๆ ในภายหลังไม่ได้

จึงขอให้ที่ประชุมใหญ่ ฯ พิจารณานุมัติตามบัญชีรายชื่อต่อไปนี้

บัญชีรายชื่อสมาชิกที่ค้างจ่ายเงินปันผลและเงินเฉลี่ยคืน ระยะเวลาเกิน 10 ปี

ลำดับ	รายชื่อ	เลขทะเบียน	เงินปันผล (บาท)	เงินเฉลี่ยคืน (บาท)	รวม (บาท)
1	จ.อ.บุญนำ หงษ์กระโทก	5678	274.00	93.00	367.00
2	พ.อ.อ.ประจักษ์ ฉานุรักษ์	2205	82.00	0.00	82.00
		รวม	356.00	93.00	449.00

ระเบียบวาระที่ 14 เรื่อง พิจารณาเลือกตั้งกรรมการดำเนินการสหกรณ์ออมทรัพย์กองบัญชาการกองทัพอากาศ จำกัด

เลขานุการ ฯ แจ้งให้ที่ประชุม ฯ ทราบว่า ตามข้อบังคับสหกรณ์กำหนดให้มีคณะกรรมการดำเนินการได้ไม่เกิน 15 คน ในปีบัญชี 2559 มีคณะกรรมการดำเนินการที่ยังไม่ครบวาระ จำนวน 8 คน ซึ่งคณะกรรมการดำเนินการดังกล่าวขอลาออกจากตำแหน่งก่อนถึงคราวออกตามวาระ จำนวน 1 คน และมีคณะกรรมการดำเนินการที่พ้นจากตำแหน่งตามวาระ จำนวน 7 คน ซึ่งตามข้อบังคับสหกรณ์ ฯ ข้อ 61 กำหนดว่า คณะกรรมการดำเนินการสหกรณ์ มีวาระอยู่ในตำแหน่งคราวละสองปีนับแต่วันเลือกตั้ง กรรมการดำเนินการซึ่งพ้นจากตำแหน่งอาจได้รับเลือกตั้งอีกได้ แต่ต้องไม่เกินสองวาระติดต่อกัน จึงขอให้ที่ประชุม ฯ พิจารณาเลือกตั้งดังนี้

14.1 เลือกตั้งประธานกรรมการดำเนินการที่พ้นจากตำแหน่งตามวาระ

เลขานุการ ฯ แจ้งให้ที่ประชุม ฯ ทราบว่า พลอากาศเอก วัธน มณีนัย ประธานกรรมการดำเนินการ พ้นจากตำแหน่งตามวาระ ตามข้อบังคับสหกรณ์ข้อ 59 กำหนดให้ที่ประชุมใหญ่เลือกตั้งสมาชิกเป็นประธานกรรมการดำเนินการหนึ่งคน



ค่าใช้จ่ายประชุมใหญ่สามัญ ประจำปี 2558

ลำดับ	รายการ	จำนวนเงิน (บาท)
1	ออกแบบและจัดพิมพ์หนังสือรายงานกิจการ ประจำปี 2558 จำนวน 1,500 เล่ม	74,000.00
2	จ่ายเป็นหุ้นให้กับสมาชิกทุกคน ณ สิ้นสิงหาคม 2558 คนละ 15 หุ้น จำนวน 4,261 คน	639,150.00
3	ค่าพาหนะให้กับสมาชิกที่เข้าร่วมประชุม คนละ 200 บาท จำนวน 1,739 คน	347,800.00
4	เงินรางวัลจับฉลากให้กับสมาชิก จำนวน 237 รางวัล	80,000.00
5	ป้ายประชาสัมพันธ์ในวันประชุมใหญ่	1,100.00
6	ค่าใช้จ่ายบริการสถานที่หอประชุมกานตรัตน์	4,200.00
7	เบี้ยประชุมคณะกรรมการดำเนินการและผู้แทนจากหน่วยงานที่เชิญเข้าประชุม	12,200.00
8	เบี้ยเลี้ยงเจ้าหน้าที่ช่วยปฏิบัติงานในวันประชุม (ขอรับการสนับสนุนจากส่วนราชการ)	3,900.00
9	เครื่องดื่มรับรองสมาชิก	11,603.99
	รวม	1,173,953.99



ประโยชน์ที่สมาชิกจะได้รับจากหุ้น

สมาชิกจะได้รับประโยชน์จากหุ้น 2 ประการ ดังนี้

1. เงินปันผล สหกรณ์จะจ่ายเงินปันผลให้แก่สมาชิก ดังนี้
 - จ่ายเงินปันผลตามหุ้นตามมติที่ประชุมใหญ่จัดสรรให้เมื่อสิ้นปีบัญชี (30 กันยายน)
 - เงินปันผลที่จะจ่ายให้ จะไม่เกินอัตราสูงสุดที่พระราชบัญญัติสหกรณ์ พ.ศ. 2542 กำหนด (ปัจจุบัน อัตราร้อยละ 10)
 - การคิดเงินปันผล สหกรณ์จะคิดเงินปันผลเป็นรายเดือน จากยอดหุ้นสะสมของสมาชิก ตั้งแต่สิ้นเดือน กันยายนปีก่อนจนถึงวันที่ 7 กันยายน ปีปัจจุบัน ส่วนอัตราเงินปันผลที่จะได้รับขึ้นอยู่กับผลกำไรสุทธิในแต่ละปี
 - ผู้ที่ขอลาออกจากการเป็นสมาชิก จะต้องคงหุ้นของตนเองไว้จนถึงสิ้นปีบัญชี (30 กันยายน) จึงจะได้รับเงินปันผลสำหรับปีนั้น แต่ถ้าถอนหุ้นก่อนสิ้นปีบัญชีจะไม่ได้รับเงินปันผลแต่อย่างใด
2. ใช้เป็นวงเงินค้ำประกันเงินกู้
สมาชิกสามารถใช้เงินค่าหุ้นค้ำประกันได้ในวงเงินไม่เกินร้อยละ 90 ของวงเงินค่าหุ้น

หมายเหตุ เงินค่าหุ้นจะถอนคืนได้ต่อเมื่อพ้นจากการเป็นสมาชิก



การคำนวณเงินปันผล

สมาชิกบางท่านยังเข้าใจไม่ถูกต้องว่า การคำนวณเงินปันผลนั้น เอาเงินค่าหุ้นสุทธิคูณกับอัตราเงินปันผลที่ได้เลย เช่น ถ้ามีการจัดสรรปันผล 5.69% เรามีหุ้นทั้งหมด ณ 30 ก.ย. ปีนี้ เท่ากับ 16,000 บาท เงินปันผลน่าจะได้อีก 910.40 บาท แต่ทำไมจึงไม่ได้ตามนี้ ?? สหกรณ์ฯ ขอเรียนว่าการคำนวณเงินปันผลที่ถูกต้อง คือ

คิดจากหุ้นที่ยกมาจากปีก่อน หุ้นเมื่อสิ้นปี 30 ก.ย.58 จำนวน 10,500 บาท ส่งค่าหุ้นรายเดือนระหว่างปี (ต.ค.58 - ส.ค.59) เดือนละ 500 บาท รวมมีหุ้นทั้งหมด ณ 31 ส.ค.59 (รวม 12 เดือน) เป็นเงิน 16,000 บาท และจัดสรรเงินปันผล 5.69% หลักการคำนวณเงินปันผล มี ดังนี้

ต้องคำนวณเงินปันผลจากสัดส่วนของระยะเวลา ที่ยอดเงินหุ้นอยู่กับสหกรณ์ คือ ในแต่ละเดือนให้คำนวณจากจำนวนเงินหุ้นที่มี คุณ อัตราเงินปันผล คุณ จำนวนเดือนที่มีหุ้นอยู่หารด้วย 12

หุ้นรายเดือนแต่ละเดือน คุณ ร้อยละที่จัดสรร 5.69 คุณ ระยะเวลา หาร 12 เดือน เท่ากับ ผลลัพธ์

หุ้นสิ้นปี	ก.ย.58	10,500	คุณ	5.69	หาร	100	คุณ	12	เดือน	หาร	12	เดือน	เท่ากับ	597.45	บาท
ส่งหุ้นเดือน	ต.ค.58	500	คุณ	5.69	หาร	100	คุณ	11	เดือน	หาร	12	เดือน	เท่ากับ	26.08	บาท
	พ.ย.58	500	คุณ	5.69	หาร	100	คุณ	10	เดือน	หาร	12	เดือน	เท่ากับ	23.71	บาท
	ธ.ค.58	500	คุณ	5.69	หาร	100	คุณ	9	เดือน	หาร	12	เดือน	เท่ากับ	21.34	บาท
	ม.ค.58	500	คุณ	5.69	หาร	100	คุณ	8	เดือน	หาร	12	เดือน	เท่ากับ	18.97	บาท
	ก.พ.59	500	คุณ	5.69	หาร	100	คุณ	7	เดือน	หาร	12	เดือน	เท่ากับ	16.60	บาท
	มี.ค.59	500	คุณ	5.69	หาร	100	คุณ	6	เดือน	หาร	12	เดือน	เท่ากับ	14.23	บาท
	เม.ย.59	500	คุณ	5.69	หาร	100	คุณ	5	เดือน	หาร	12	เดือน	เท่ากับ	11.85	บาท
	พ.ค.59	500	คุณ	5.69	หาร	100	คุณ	4	เดือน	หาร	12	เดือน	เท่ากับ	9.48	บาท
	มิ.ย.59	500	คุณ	5.69	หาร	100	คุณ	3	เดือน	หาร	12	เดือน	เท่ากับ	7.11	บาท
	ก.ค.59	500	คุณ	5.69	หาร	100	คุณ	2	เดือน	หาร	12	เดือน	เท่ากับ	4.74	บาท
	ส.ค.59	500	คุณ	5.69	หาร	100	คุณ	1	เดือน	หาร	12	เดือน	เท่ากับ	2.37	บาท
													รวม	753.93	บาท

วิธีคำนวณเงินเฉลี่ยคืน

คิดจากดอกเบี้ยที่สมาชิกจ่ายให้สหกรณ์รวมเงินกู้สามัญ และเงินกู้ฉุกเฉิน ตั้งแต่ 1 ต.ค.58 ถึง 30 ก.ย.59 คุณ ร้อยละที่จัดสรร เท่ากับ ผลลัพธ์ (ปี 59 เงินเฉลี่ยคืน ร้อยละ 10.76) เช่นสมาชิกได้จ่ายดอกเบี้ยเงินกู้ให้สหกรณ์ ตั้งแต่ 1 ต.ค.58 ถึง 30 ก.ย.59 จำนวนเงิน 9,500 บาท คุณ 10.76 หาร 100 เท่ากับ 1,022.20 บาท

วิธีการคำนวณดอกเบี้ยที่แท้จริง ปี 2559 (เงินเฉลี่ยคืน 10.76%)

$$\begin{aligned} \text{อัตราดอกเบี้ย} \times \text{เงินเฉลี่ยคืน} &= ? \\ \text{อัตราดอกเบี้ย} - ? &= \text{อัตราดอกเบี้ยที่แท้จริง} \end{aligned}$$

เช่น อัตราดอกเบี้ยเงินกู้สามัญ 6.25% เงินเฉลี่ยคืน 10.76%

$$6.25\% \times 10.76\% = 0.67\% \quad \text{ดังนั้น ดอกเบี้ยที่แท้จริง คือ } 6.25\% - 0.67\% = 5.58\%$$

ภาพกิจกรรมต่างๆ ในรอบปี 2559



อาคารสำนักงานสภรณ์ออมทรัพย์กองบัญชาการกองทัพอากาศ จำกัด



โครงการปรับปรุงต่อเติมสำนักงานสภรณ์ฯ
ปี 2560

ประชุมใหญ่สามัญ ประจำปี 2558

เมื่อวันพฤหัสบดีที่ 12 พฤศจิกายน 2558
ณ หอประชุมกานตรัตน์ เพื่อรายงานผลการดำเนินงานในรอบปี
ร่วมแสดงความคิดเห็นและเสนอแนะในการดำเนินงานของสภรณ์ฯ
ซึ่งมีสมาชิกเข้าร่วมประชุมฯ จำนวน 1,739 คน





ประชุมสัมมนาสหกรณ์ออมทรัพย์ หน่วยขึ้นตรงกองทัพอากาศ



พลอากาศเอก วัธน มณีนัย ประธานกรรมการ ดำเนินการ เป็นประธานในการประชุมสัมมนา สหกรณ์ออมทรัพย์หน่วยขึ้นตรงกองทัพอากาศ จำนวน 26 สหกรณ์ เมื่อ 22 มกราคม 2559 ณ ห้องประชุมกองทัพอากาศ โดยมีผู้แทนสหกรณ์ เข้าร่วมประชุมสัมมนา จำนวน 39 คน



พลอากาศเอก วัธน มณีนัย ประธานกรรมการดำเนินการ มอบของที่ระลึก ให้กับ คุณอารี ฉายาชื่น ผู้อำนวยการกองพัฒนาสหกรณ์ด้านการเงินและร้านค้า กรมส่งเสริมสหกรณ์ เป็นวิทยากรบรรยาย เรื่อง “การบริหารการเงินอย่างไรให้เกิดประโยชน์” ในการประชุมสัมมนาสหกรณ์ออมทรัพย์ หน่วยขึ้นตรงกองทัพอากาศ เมื่อ 22 มกราคม 2559 ณ ห้องประชุมกองทัพอากาศ



พลอากาศเอก วัธน มณีนัย ประธานกรรมการดำเนินการ มอบของที่ระลึก ให้กับ พลอากาศโท ไสภณ สรรพนุเคราะห์ ที่ปรึกษาสหกรณ์ฯ เป็นวิทยากร บรรยาย เรื่อง “การลงทุนของสหกรณ์ออมทรัพย์กองบัญชาการกองทัพอากาศ จำกัด” ในการประชุมสัมมนาสหกรณ์ออมทรัพย์ หน่วยขึ้นตรงกองทัพอากาศ เมื่อ 22 มกราคม 2559 ณ ห้องประชุมกองทัพอากาศ

พลอากาศโท วสันต์ อยู่ประเสริฐ กรรมการดำเนินการและ เลขานุการ มอบรางวัลชนะเลิศ ในการประกวดคำขวัญ หัวข้อเรื่อง “ความสำคัญของสหกรณ์” ให้กับ จำอากาศเอกหญิง อรไท ดอกไม้ไหว สังเกต สำนักงานตรวจสอบภายในทหารอากาศ เมื่อ 20 เมษายน 2559 ณ ห้องผู้อำนวยการสำนักงานตรวจสอบภายในทหารอากาศ





พลอากาศเอก วัธน มณีชัย ประธานกรรมการดำเนินการ
มอบทุนการศึกษาให้กับบุตรสมาชิก ประจำปี 2559
เมื่อ 13 พฤษภาคม 2559 ณ ห้องบรรยายกองบัญชาการกองทัพอากาศ



พลอากาศโท โสภณ สรรพนุเคราะห์ ที่ปรึกษา
สภรณ์ และฝ่ายจัดการ ได้เดินทางไปศึกษาดูงาน
โปรแกรมระบบบริหารงานสภรณ์ออมทรัพย์ครุฑร้อยเอ็ด
จำกัด อำเภอเมือง จังหวัดร้อยเอ็ด
เมื่อ 23 พฤษภาคม 2559

พลอากาศเอก วัธน มณีชัย ประธานกรรมการดำเนินการ
มอบใบประกาศและโล่บุคคลดีเด่น ประจำปี 2559 ให้กับ
นางวีรณันท์ จันทอง หัวหน้าฝ่ายธุรการและประชาสัมพันธ์ ฯ
เมื่อ 23 กันยายน 2559 ณ ห้องประชุมฝ่ายเสนาธิการ
ทหารอากาศ 1



